Università le nuove sedi

gli spostamenti in atto a Torino

a pagina 5

Stampa Sera Ricerche

oggi l'argomento è: il disegno infantile

a pagina 19

Il Giro della collina

pubblichiamo un altro elenco dei premiati

a pagina 4

Il Torino s'è ritrovato

Zaccarelli per il "sacco di Roma,,

a pagina 13

La Juventus è la più forte

lo ha affermato Rivera

a pagina 11

dimensione avventura
GHIBLI
il profumo maschile per l'uomo che gioca d'azzardo con l'imprevisto.
di ATKINSONS
è una proposta
Servetti

Anno 110 - Numero 253 Giovedì 2 Novembre 1978

STAMPA SERA

QUOTIDIANO DI INFORMAZIONI - Torino, via Marenco 32 - Tel. (011) 65.681 - Codice di avviamento postale 10100 - Spedizione in abbonamento postale (gruppo 1/70) - **Lire 200** (arretrati il doppio)

A Torino, in parte del Piemonte e in Lombardia

Nebbia profonda

Da alcuni giorni, in particolare al mattino e nel tardo pomeriggio, la nebbia grava paurosamente non soltanto in Lombardia e in parte del Piemonte ma persino nel pieno centro di Torino. Ieri sera in piazza Castello la visibilità era ridotta a pochi centimetri mentre sulle strade che immettono in città era nulla. Non si lamentano vittime né incidenti gravi. Tuttavia la Stradale consiglia di non avventurarsi in auto se non esiste una necessità impellente. Molti di coloro che si recano nei centri piemontesi per la ricorrenza dei defunti, scelgono il treno come mezzo di trasporto, lasciando l'auto in garage. E' aumentato rispetto alla settimana scorsa il traffico ferroviario. L'aeroporto di Caselle stamane è bloccato.

Come si forma

La nebbia è una sospensione al livello del suolo di goccioline d'acqua nell'aria. E' formata di particelle sferiche con un diametro medio di 20 millesimi di millimetro. Una nebbia a 2 gradi sopra zero contiene da 35 a 180 gocce per centimetro cubo. In una nebbia marina densa può esserci un grammo d'acqua per metro cubo, in una nebbia sopra zero mezzo grammo, in una lieve foschia 20 milligrammi. Un banco di nebbia può raggiungere un'altezza di 800 metri.

La nebbia si forma soprattutto di notte. Scompare di solito nella tarda mattinata in seguito al riscaldamento solare.

(Servizio su Caselle a pagina 5)

Acconto pari al 75 per cento dell'imposta di giugno

Fisco: da oggi si paga l'autotassazione bis

Da oggi, e per tutto il mese, secondo appuntamento dell'anno con l'autotassazione, secondo le norme della nuova legge fiscale.

Conseguentemente i principi fondamentali dell'autotassazione autunnale sono adesso i seguenti:

1. i versamenti vanno effettuati dal 2 al 30 novembre;

2. essi concernono tutte e tre le imposte dirette fondamentali: quella sul reddito delle persone fisiche, quella sul reddito delle persone giuridiche (società di capitali) e l'Ilor;

3. per ognuno dei tre tributi ora citati l'acconto è pari al 75 per cento dell'imposta relativa al periodo precedente (cioè, nella fattispecie, al 1977 eccezion fatta per le società di capitali il cui esercizio non coincide con l'anno solare), al netto delle detrazioni, dei crediti dell'imposta e delle ritenute d'acconto (laddove beninteso esistono: non sarà evidentemente il caso dell'Ilor) così come risulta dalla dichiarazione dei redditi presentata (o che avrebbe dovuto essere presentata) nel 1978;

4. tuttavia è possibile versare anche un acconto inferiore a patto che esso, onde non incorrere in sanzioni, risulti almeno pari al 75 per cento di quanto sarà dovuto, per ciascuno dei tributi in esame, secondo la dichiarazione per il 1978, che presenteremo nel 1979; naturalmente a netto da detrazioni, ritenute, eccetera;

5. i contribuenti soggetti all'imposta sul reddito delle persone giuridiche (caso tipico: le società di capitali), il cui esercizio non coincide con l'anno solare, dovranno effettuare il versamento degli acconti nel corso dell'undicesimo mese dell'esercizio stesso;

6. i coniugi che hanno presentato congiuntamente la dichiarazione dei redditi conseguiti nel 1977 (D.U. dell'estate scorsa) possono effettuare separatamente il versamento dell'acconto: in tal caso ciascuno di essi deve versare il 75 per cento della rispettiva imposta, calcolata secondo i criteri sopra enunciati;

7. i coniugi che ora si autotassano separatamente dovranno presentare l'anno venturo, relativamente ai redditi conseguiti nel 1978, dichiarazioni separate e, se presenteranno una dichiarazione congiunta, l'imposta sarà d'ufficio liquidata separatamente per ciascuno di essi.

La scuola a singhiozzo con cattedra selvaggia

Il personale della scuola aderente al sindacato autonomo dello Snals inizierà da lunedì prossimo uno sciopero «nuovo» nella modalità: l'astensione sarà caratterizzata da brevissime interruzioni. I sindacati autonomi inviteranno i professori a non correggere a casa i compiti degli alunni, ma a farlo durante le ore di insegnamento. Lo scopo di «cattedra selvaggia», che durerà sino alla fine del mese, è quello di portare subito il governo alla firma del contratto nazionale di lavoro, ma soprattutto di «perequare gli stipendi della scuola a quelli degli altri lavoratori statali».

Ecco il calendario delle astensioni.

Lunedì 6 — Prima ora di lezione o di servizio: sciopero di tutto il personale della scuola materna, elementare e secondaria di primo e di secondo grado.

Mercoledì 8 — Prima ora di lezione, sciopero di tutto il personale della scuola materna, elementare, e secondaria di primo e di secondo grado.

Lunedì 13 — Prima ora di lezione o di servizio: sciopero di tutto il personale della scuola materna ed elementare; ultima ora di lezione o di servizio: scuola secondaria di primo e di secondo grado.

Mercoledì 15 — Prima ora di lezione o di servizio: sciopero di tutto il personale della scuola materna ed elementare, ultima ora di lezione o di servizio: scuola secondaria di primo e di secondo grado.

Venerdì 17 — Prima ora di lezione: sciopero del personale docente della scuola materna, elementare e secondaria di primo e di secondo grado.

Sabato 18 — Prima ora di servizio sciopero del personale direttivo e non docente.

ALLO ZOO-SAFARI DI CUMIANA

Accarezza un leone e perde un braccio

(Credeva che la belva fosse mansueta)

I leoni, anche se nati in cattività, non sono mansueti. Lo ha constatato purtroppo Luigi Martino, 44 anni, residente a Piscina, il quale pochi attimi prima di recarsi allo zoo-safari di Cumiana, era di parere diverso. Ieri il Martino, per dimostrare ad un gruppo di ragazzi che le fiere non sono feroci, ha infilato il braccio destro fra le sbarre della gabbia dei leoni per accarezzarne uno. La belva lo ha azzannato.

L'animale, probabilmente indispettito dalla folla di curiosi ha avuto una improvvisa reazione. Fra lo spavento e le urla degli spettatori il Martino si è accasciato al suolo col braccio dilaniato. E' stato subito soccorso e portato all'ospedale di Pinerolo. Di qui è stato trasferito al Cto. L'avambraccio destro, completamente spappolato, necessita di un intervento di chirurgia plastica. I medici si sono riservati la prognosi sul recupero dell'uso dell'arto.

Le notizie di oggi

■ **Negli ospedali** ancora tensione con scioperi ad oltranza, assemblee di lavoratori; nuovi scioperi programmati per domani in Piemonte e Lombardia. Domani una manifestazione interregionale degli ospedalieri del Nord Italia, allargata al pubblico impiego. In Friuli e Venezia Giulia agitazioni a scacchiera fino a domani: assicurati i servizi essenziali.

■ **Il governo degli Stati Uniti** è intervenuto con una serie di provvedimenti definiti drastici a difesa del dollaro in crisi su tutti i mercati valutari internazionali. Le misure annunciate dal presidente Carter tendono a diminuire il volume di moneta americana circolante all'estero e a ridurre la velocità degli scambi che, secondo alcuni economisti sarebbe la vera causa del crollo della valuta americana.

■ **Medio Oriente** — Incontro oggi a New York tra il premier israeliano Begin e il segretario di Stato americano Vance: argomento, l'atteggiamento di Israele ritenuto troppo rigido sul problema di Gaza e della Cisgiordania. Begin si è detto ottimista sulla possibilità di giungere alla firma del trattato di pace; più riservati invece egiziani ed americani.

■ **A Bagdad** faticoso compromesso raggiunto dopo 12 ore di discussione tra i ministri degli Esteri dei Paesi arabi. Il vertice dei capi di Stato dovrebbe aprirsi quindi nel pomeriggio. Prevalente per ora la linea cosiddetta moderata. La condanna formale e sostanziale della politica egiziana ci sarà dopo la firma del trattato di pace con Israele e la ratifica degli accordi di Camp David.

■ **Iran** — Nuove dimostrazioni a Teheran contro il governo dello Scià. Ormai schierate con la popolazione le massime autorità religiose del Paese che minacciano un'insurrezione armata se non ci saranno rapidi cambiamenti.

■ **Bari** — Aperto ieri da un'ampia relazione del segretario Adelaide Aglietta il XX congresso del partito radicale. Successivamente ha parlato il presidente Spadaccia.

■ **Equo canone** — Lettera del ministro dei Lavori Pubblici Stammati al ministro della Giustizia Bonifacio e delle Finanze Malfatti. Stammati sollecita la relazione al Parlamento sullo stato di applicazione della legge, in modo da predisporre rapidamente gli strumenti conoscitivi per osservare l'andamento della legge nella realtà italiana. Il provvedimento approvato nel luglio scorso riguarda 8 milioni di italiani tra inquilini e proprietari.

■ **Iva** — Prorogato a lunedì 6 novembre il termine per il pagamento dell'imposta sul valore aggiunto per il trimestre luglio-settembre. Il 5, data di scadenza per il versamento, cade infatti di domenica e il termine slitta pertanto a lunedì.

■ **Trasporto aereo** — Oggi sciopero di 24 ore del sindacato autonomo degli assistenti di volo Anpac. Domani ripresa delle agitazioni dei sindacati aderenti al sindacato unitario Fulat; serie difficoltà nel traffico dell'Alitalia e dell'Ati. L'agitazione promossa per il rinnovo del contratto di lavoro.

■ **Liquichimica** — La Federazione lavoratori chimici presenterà oggi richiesta di fallimento dell'azienda per consentire la nomina di un commissario governativo. Chiesto dai sindacati un incontro urgente con il presidente del Consiglio Andreotti per investire il governo del problema della gestione della Liquichimica, dopo un colloquio giudicato negativo con i ministri dell'Industria Donat Cattin e del Tesoro Pandolfi.

■ **BR** — Questa mattina il processo per calunnia contro Enrico Triaca, il tipografo delle Br arrestato con altri fiancheggiatori del gruppo eversivo nel maggio scorso nel quadro delle indagini sul rapimento di Moro. A determinare l'incriminazione del Triaca la ritrattazione davanti al magistrato della deposizione resa in questura.

Una "montatura„ per ottenere finanziamenti

Affreschi falsi a Portofino Tre denunciati per truffa

GENOVA — I periti incaricati dal magistrato genovese Luigi Carli hanno stabilito che solo 15, dei 200 affreschi del museo di Portofino Vetta, sono veri: gli altri 185 sono stati contraffatti con tecniche diverse, sia ridipingendo opere antiche sia «costruendole» letteralmente dal nulla, usando «vinavil» e materiali simili.

Sotto accusa per ricettazione e truffa (la visita al museo costava mille lire) vi sono tre persone: un artigiano di Brescia, che avrebbe materialmente contraffatto gli affreschi, una signora romana, casalinga, che avrebbe avuto la funzione di «intermediaria» per fare ottenere finanziamenti in sede ministeriale al complesso di Portofino Vetta, ma soprattutto Orlando Crotti, 65 anni, antiquario, titolare del museo, già protagonista di tormentate vicende — sempre in materia di autenticità di opere d'arte — per gli affreschi custoditi nel suo castello a San Giorgio Monferrato, in Piemonte.

Crotti ha sempre sostenuto che gli affreschi ospitati nel museo (realizzato sulle vestigia del «Portofino Kulm») appartengono alla produzione d'ignoti artisti del tardo medioevo, influenzati dallo stile bizantino, e sarebbero stati raccolti subito dopo la guerra nel Friuli, nella Venezia Giulia e in altre parti d'Italia.

L'inchiesta della magistratura ha preso l'avvio con un primo sequestro, tre anni fa, del pretore di Recco, Nicola Trifuoggi, ed è poi proseguita alla procura della Repubblica con le perizie tecniche ordinate dal sostituto procuratore Luigi Carli. Tali perizie hanno incontrato — a quanto risulta — difficoltà d'ogni tipo, anche a livello di ministero per i Beni culturali, e hanno quindi richiesto un tempo più lungo del previsto. Le risultanze sembrano confermare in pieno, tuttavia, i sospetti iniziali.

A quanto risulta dall'inchiesta, alla vicenda avrebbero manifestato interesse «atipico» enti e organismi anche stranieri. Secondo gli accertamenti compiuti, dietro l'operazione museo si sarebbe profilato un «progetto» per realizzare nuove strutture immobiliari sul monte di Portofino, sottoposto a tutela speciale, giovandosi nella maggior misura possibile e con «filtri» romani dei finanziamenti pubblici. Dietro a tale progetto si sarebbero celati interessi di noti operatori economici

La vicenda degli affreschi falsi s'è anche colorita di aneddoti divertenti: si racconta — e non ci sono state smentite ufficiali — che una delle opere «sospette» sia finita anche nello studio del senatore Fanfani, il quale, da buon intenditore, l'avrebbe però rispedita al mittente.

Nuoto per tutti e obbligatorio

ROMA — L'Italia, patria delle repubbliche marinare, ogni anno registra il triste primato dei morti per annegamento. Le statistiche ufficiali parlano di più di mille morti l'anno. Per porre fine a questa situazione è stata presentata in Parlamento una proposta di legge a firma dell'on. Giuseppe Quieti, della dc, che suggerisce l'obbligatorietà dell'insegnamento del nuoto in tutte le scuole elementari e medie inferiori e negli istituti superiori di educazione fisica.

Il firmatario di questa proposta si dice convinto che la obbligatorietà del nuoto nelle scuole renderà, in seguito, automatico il diffondersi di piscine anche di modeste dimensioni la cui carenza è in ogni caso, specie in alcune regioni, una grossa lacuna della impiantistica sportiva italiana.

Lo stesso parlamentare lamenta poi il fatto che l'Italia, una penisola con oltre 7000 km di costa particolarmente affollata e con molte acque interne, deve registrare l'educazione marinara meno curata.

Lorenzo Mondo vicedirettore de «La Stampa»

Lorenzo Mondo è stato nominato vicedirettore de *La Stampa*, al fianco di Giovanni Trovati. Mondo, che ha 47 anni, è stato per dieci anni redattore della terza pagina e critico letterario de *La Stampa*. Dal '77 è direttore del settimanale *Tuttolibri*, carica che conserva.

«Nel dare il benvenuto al collega il comitato di redazione — si legge in un comunicato — *non può non rilevare come la sua nomina sia avvenuta attraverso una violazione contrattuale che ha dato origine alla vertenza tuttora in atto».* Alla richiesta di *«congelare ogni decisione operativa»* sulla nomina e sui problemi nati di conseguenza nell'ambito del giornale, il direttore Giorgio Fattori ha risposto confermando la propria scelta e rinviando al 13 novembre il confronto sui temi generali. *«L'assemblea riunita martedì 31 ottobre* — prosegue il comunicato — *non è riuscita a concretizzare una tempestiva risposta sindacale a causa d'una polverizzazione della discussione che è risultato di un metodo carente nell'affrontare i problemi del giornale».*

Il comitato di redazione ha pertanto ritenuto di dover rassegnare le proprie dimissioni. Dalla posizione del comitato si è dissociato un gruppo di redattori del quotidiano, che in una lettera indirizzata al direttore respinge *«i giudizi lesivi espressi nel comunicato del comitato di redazione sull'assemblea».*

Ogni notte lunga serie di attentati

Agguato alla polizia a Milano si salvano per caso tre agenti

MILANO — *Un attentato che doveva avere come obiettivo una pattuglia della «volante» è fallito la scorsa notte a Milano. Con una telefonata era stato richiesto l'intervento degli agenti in una strada dove, invece, era stato piazzato un rudimentale ordigno che avrebbe dovuto incendiarsi al passaggio della «pantera». Il meccanismo della «gigantesca molotov» non ha però funzionato anche se l'auto, come avevano calcolato gli attentatori, ha strappato il filo che avrebbe dovuto provocare la rottura di bottiglie di acido, il cui contenuto avrebbe causato l'incendio di taniche di benzina poste ai lati della strada.*

La «volante» era stata inviata sul posto in seguito ad una telefonata al «113» con la quale uno sconosciuto segnalava che, in via Lovere, una guardia giurata era stata aggredita e ammanettata. L'auto della pattuglia procedeva lentamente a causa della nebbia molto fitta e della sede stradale stretta quando il capo-equipaggio ha sentito un fruscio «strano» all'esterno della vettura. L'autista ha bloccato la macchina e così gli agenti si sono resi conto di essere stati attirati in una «trappola» che, per loro fortuna, non ha funzionato.

E' risultato, infatti, che gli attentatori avevano collocato ai lati della strada due taniche da cinque litri piene di benzina, collegate fra di loro da un filo di nailon, del tipo usato dai pescatori, teso attraverso la strada stessa. A loro volta le taniche avevano accluse, tenute ferme con carta gommata, due bottiglie tipo-birra contenenti acido solforico.

Nelle intenzioni degli attentatori, l'auto della polizia avrebbe dovuto agganciare e trascinare il filo che, a sua volta, avrebbe tirato sotto la macchina o comunque nei pressi di essa, le taniche e le bottiglie di acido. Queste ultime, rompendosi, avrebbero dovuto provocare l'incendio della benzina e una esplosione.

Altri due attentati, anche se meno gravi, sono stati compiuti questa notte a Milano. Con il primo è stato preso di mira il Sime (Servizio igiene e profilassi mentale) del Comune. Una bomba di scarso potenziale è esplosa davanti ai locali. Sono rimasti danneggiati la saracinesca e un muretto. L'attentato è stato rivendicato con una telefonata all'Ansa dal gruppo «Potere proletario armato».

Il secondo attentato dinamitardo è stato compiuto alle ore 0,20. Due bombe di scarso potenziale sono state poste accanto alla saracinesca di un bar. Poco distante una lapide che ricorda un caduto partigiano. Un ordigno è esploso danneggiando la saracinesca, il secondo non è esploso ed è stato disinnescato dagli artificieri.

Cosenza Terremoto

COSENZA — Una nuova forte scossa tellurica dopo quella dei giorni scorsi alle 5,21 di questa mattina è stata avvertita a Cosenza. Molti cosentini sono stati sorpresi nel sonno dal fenomeno sismico che ha avuto carattere ondulatorio.

Il sequestro sulla statale tra Milano e Varese

Giovane siciliano rapito per regolamento di conti

MILANO — *Un automobilista è stato rapito ieri poco dopo le 21 sulla strada statale varesina all'altezza del chilometro 17 fra Garbagnate Milanese e Caronno Pertusella a poche centinaia di metri di distanza da dove il 24 ottobre scorso verso le 20 era stato rapito l'industriale Vito Occhipinti, titolare di un'impresa edile con sede a Lainate in via Verga al n. 8.*

L'uomo sequestrato era al volante di una Mini Minor targata Enna. Tre giovani, secondo la prima ricostruzione effettuata dai carabinieri di Rho e dalla polizia di Milano, giunti a bordo di una Fiat 128 sulla statale varesina, hanno bloccato la Mini Minor; quindi scesi dall'auto e armati di un grosso cric, hanno infranto i vetri, costringendo con la forza il conducente dell'auto a scendere; è stato trasportato poi sulla Fiat 128 che si è diretta a velocità sostenuta in direzione di Milano.

L'autovettura del sequestrato è rimasta sul ciglio della strada ed è stata ora recuperata dalla polizia stradale che dai documenti trovati sull'auto ha identificato il sequestrato che si chiama Paolo Bertusso, 26 anni, siciliano. Sarebbe stato sequestrato per un regolamento di conti e carabinieri e polizia lo stanno cercando, ma si teme che non arrivino in tempo a sottrarlo alla vendetta dei suoi rapitori.

Cacciatore cuneese trovato morto a Castelmagno

CUNEO — Un cacciatore di Cuneo, Marco Alassia, di 39 anni, residente in via Bra 22, operaio della Michelin, è stato trovato morto stamane a Castelmagno, nell'alta Valle Grana. Secondo le prime indagini, l'Alassia, ieri durante una battuta solitaria al fagiano, è precipitato nella zona Tibert a 2600 metri di quota, e in un burrone, rimanendo ucciso sul colpo. La salma è stata recuperata dalle squadre del soccorso alpino

Ripetitore Rai-tv rubato a Faiallo

L'altra notte è stata rubata l'apparecchiatura del ripetitore di Faiallo che serve da ponte di collegamento per il ripetitore di Pont Canavese per la rete tv-2. Il servizio verrà ripristinato il più presto possibile.

"La Gloria„ l'ultimo suo successo

Morto Giuseppe Berto scrittore "isolato„

ROMA — Lo scrittore Giuseppe Berto si è spento nella clinica «Villa Flaminia» nel tardo pomeriggio di ieri. La notizia del decesso si è appresa soltanto questa mattina. Giuseppe Berto era stato colpito da un male incurabile e di recente si era trasferito dalla sua abitazione calabrese nella clinica di via Luigi Bodio dove si è rivelato vano ogni tentativo di strapparlo alla morte.

Giuseppe Berto era nato a Mogliano Veneto il 27 dicembre 1914. Abitualmente risiedeva in Calabria, a Capo Vaticano. Il suo primo romanzo fu pubblicato nel '47 con il titolo *«Il cielo rosso»* da cui fu tratto l'omonimo film. L'anno successivo, Berto scrisse *«Le opere di Dio»*, pubblicato nello stesso 1948. Seguirono *«Il brigante»* che pure venne tradotto in film.

Il successo però gli venne da *«Il male oscuro»*, nel 1964, un libro che lo scrittore stesso definì «opera nata come fatto liberatorio di una nevrosi». Il libro gli procurò oltre al una notevole affermazione un duplice riconoscimento: due premi nello stesso anno, il Viareggio e il Campiello. Berto spesso si rinchiudeva nella sua casa di Capo Vaticano, dove, assaporando un isolamento polemicamente scelto — egli si riteneva anche un perseguitato dal fisco — si dedicava ad attività manuali, eseguendo lavori di giardinaggio ed effettuando anche quelli di muratura. Si riteneva un «antipatico» e questo giudizio di se stesso lo aveva appunto portato a «scegliere» l'isolamento e al rifiuto dei rapporti ufficiali con gli altri. Il cinema si è spesso impossessato delle sue opere: due delle più recenti, *«Anonimo veneziano»* e *«Oh, serafina»* sono state scelte per lo schermo. La prima, è stata portata anche sul palcoscenico dallo stesso autore in qualità di regista.

Proprio in questi giorni è in libreria la sua ultima opera, *«La gloria»*, desunta dal suo dramma *«La passione secondo noi stessi»* che sarebbe dovuta uscire col titolo «Giuda». *(Ag. Italia)*

STAMPA SERA
Sandro Doglio
direttore responsabile

Editrice LA STAMPA S.p.A.
Presidente Giovanni Giovannini
Amministratore Delegato e Direttore Generale
Umberto Cuttica
Consiglieri Vittorino Chiusano
Carlo Masseroni
Cesare Romiti
Sindaci Alfonso Ferrero (pres.)
Pierluigi Bertola
Secondino Riolfo

© 1978 ED. LA STAMPA S.p.A.

CERTIFICATO N. 79 DEL 6-4-1978

È rimasto al potere, tra le mille bufere di questi mesi

L'inaffondabile Andreotti

Il suo governo è nato da una minoranza "sostenuta„ dalle astensioni; è stato poi appoggiato da una grandissima coalizione di partiti - Ha "tenuto„ nonostante la crisi economica, l'assassinio di Moro, le polemiche sui documenti Br e gli scioperi selvaggi - Infine ha giocato la carta delle dimissioni per sconfiggere l'agitazione negli ospedali, e ha vinto ancora mettendo in imbarazzo comunisti, sindacati e la stessa dc

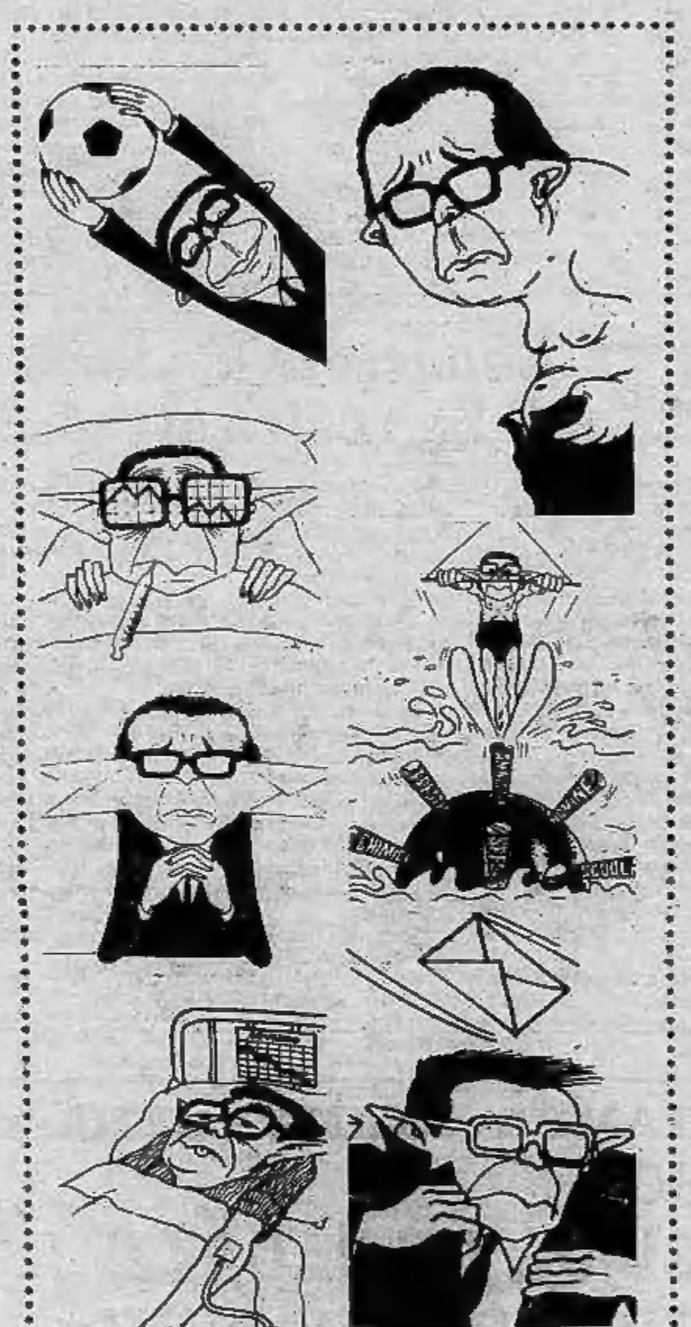

Una serie di disegni satirici sul presidente del Consiglio Andreotti di Bevilacqua e Forattini tratti da «la Repubblica»

ROMA — «La verifica arriverà la prossima settimana, quando la Camera esaminerà la legge sui patti agrari», sostiene il comunista Macaluso. Per Giulio Andreotti gli esami non finiscono mai. Non è ancora del tutto uscito dalla bufera delle richieste salariali degli ospedalieri (che è costata la testa del sottosegretario Del Rio, «colpevole» di aver promesso un aumento di 27 mila lire) e già si trova a dover affrontare altre scadenze che potrebbero mettere in crisi il suo governo.

Ma per Andreotti non è una situazione insolita. Dodici volte ministro, quattro presidente del Consiglio, negli ultimi trent'anni ha dovuto spesso superare momenti difficili. E c'è chi scommette che ce la farà, anche in questa occasione.

«Il potere logora chi non ce l'ha». Fedele a questo suo motto, cinico e disincantato, Giulio Andreotti sta risolvendo a suo vantaggio anche l'insidiosa partita politica nata dall'esplosione di richieste salariali nel pubblico impiego. Quando sul governo si addensavano, minacciose, le nubi di una possibile crisi, il presidente del Consiglio ha saputo giocare d'anticipo, rimettendo la questione al Parlamento. Era convinto, da consumato «navigatore», che nessun partito della maggioranza avrebbe assunto un atteggiamento troppo intransigente, se messo di fronte al problema della «compatibilità» finanziaria.

Nella difficile arte nostrana dello «stare a galla», Andreotti ha dimostrato ancora una volta di essere insuperabile, confermando il giudizio di chi (e sono parecchi, anche nella dc) lo ritiene *«così bravo da essere persino pericoloso»*. E' sulla breccia dal '47, quando De Gasperi — che dicono lo avesse scelto come «delfino» — lo nominò sottosegretario alla presidenza del Consiglio. Aveva ventotto anni. Da quel giorno, tranne brevissimi momenti, non è più uscito dalla «stanza dei bottoni».

In tutti questi anni ha intessuto trame politiche sottili, affondando le sue radici ideologiche, indifferentemente, a destra o a sinistra, tanto da meritarsi l'accusa di trasformista o, peggio, di opportunista. Ha creato attorno a sé una solida catena di favori, amicizie, riconoscenze e stima (nel '72 a Roma e Napoli ha raccolto 600 mila voti di preferenza). E' passato tra i mille scogli della vita italiana: burocrazia, industria pubblica e privata, sindacato, potere militare... E' uscito indenne dall'affare Sid, che al vertice delle Forze armate ha mietuto più vittime di una guerra, e dalla bufera dello scandalo Lockheed. Perché, come ha rilevato argutamente Vittorio Gorresio, *«Andreotti, sia detto nel senso buono, ha la faccia tosta dei politici veri»*.

E ne ha anche la stoffa. Il *New York Times* ha scritto che è *«il personaggio politico italiano più interessante dopo De Gasperi»*. Forse non è proprio così, ma certo Andreotti ha dimostrato di essere, oggi, l'unico in grado di governare la traballante navicella del nostro governo. Abile, pragmatico, spregiudicato ha saputo dare contenuti accettabili alla formula governativa delle «astensioni». Ha assorbito, in qualche modo, i contraccolpi di una crisi economica lunga e tutt'altro che conclusa. Ha ricucito alleanze che parevano irrimediabilmente compromesse dalle polemiche suscitate dal caso Moro.

E ora è riuscito a salvare anche questo governo della «maggioranza a cinque» dall'attacco delle rivendicazioni salariali. *«Una crisi? Certo non la giudico utile, specialmente in un momento come questo* — ha dichiarato a un settimanale —. *Ma nella vita non mi sono mai ritenuto indispensabile»*. Probabilmente non era sincero perché, in fondo, Andreotti è intimamente convinto che — se davvero è ineluttabile il connubio tra dc e pci — lo «sposo» dovrà essere lui.

Nella democrazia cristiana è riuscito a diventare potente senza contare sull'appoggio di un gruppo in particolare. Quando Fanfani dominava la dc (era contemporaneamente segretario del partito e primo ministro) Andreotti fondò una corrente dal nome bizzarro e botticelliano, «Primavera». Poi decise di scioglierla perché aveva intuito che, come «uomo di corrente», sarebbe rimasto sempre in minoranza. Oggi è invece uno dei pochi leader sul quale, nei momenti più critici, amici e nemici sanno di poter «convergere» con fiducia.

Il sorriso tagliente, l'aria ammiccante e curiale, le spalle precocemente curve, la ricercatezza nel vestire (porta spesso foulard e ghette), la parlata lenta, con inflessi dotti e qualche eco della campagna romana, non sembrano avergli procurato eccessive simpatie fuori dei suoi feudi elettorali. La gente ricollega istintivamente al suo nome il ricordo amaro di antiche e recenti «stangate», fiscali e tariffarie. E c'è anche chi vede gran parte delle contraddizioni della dc sommate nella sua persona: è bene inserito nel potere, sa manovrarne freddamente le leve, è abile nel piegarsi ai venti e alle maree, non viene mai travolto dalle impetuose trasformazioni del Paese.

E' in ogni caso, indubbiamente un uomo «toccato» dal successo, che dà l'impressione di aver camminato sempre verso l'alto anche nei rari periodi in cui pareva in disgrazia. *«I problemi? Bisogna risolverli uno per volta, senza scorciatoie»*, è il suo chiodo fisso. E a Oriana Fallaci che gli chiedeva la sua definizione della politica, ha risposto: *«Io... guardi... le darei molto per definirla. Ma non ci riesco. D'altronde è come se domandasse a un pesciolino di definire l'acqua in cui sta: sa solo che la sua vita è quella»*.

Roberto Bellato

Giulio Andreotti in compagnia della moglie Livia

Hobby: film e calcio

A parte i campanelli, cui si è accennato, Andreotti ha l'hobby dei viaggi. Quando può si fa proiettare dal presidente degli esercenti di Roma tre film alla volta, scegliendoli rigorosamente tra quelli che gli preme vedere per restare al corrente. Se è in casa, legge volentieri un «giallo Mondadori», pubblicazioni alle quali è abbonato da tempo.

E' un «esperto» di calcio; tifoso da sempre della Roma, conosce tutti i retroscena del mondo del football. Nel '70 una volta è stato addirittura invitato ad una tavola sui campionati mondiali. Si è fatto preparare un memorandum, ha rinfrescato i suoi ricordi e al dibattito ha fatto un figurone.

Un ottimo scrittore

Giornalista dall'immediato dopoguerra, colto, ironico e pignolo, Andreotti è autore di libri di buon successo. Scrivere lo ha sempre affascinato. Più volte ha ripetuto che non morirà «homo politicus» e a 65 anni vuole diventare scrittore di mestiere.

Fra le sue opere più note ricordiamo «La sciarada di Papa Mastai», un volumetto sul 1870 edito da Rizzoli, «Pranzo magro per un cardinale» (Longanesi), «De Gasperi e il suo tempo», (forse il saggio più esauriente sullo statista trentino), un volume sui «Problemi dell'annullamento in Sacra Rota» e, recentemente, «Ore tredici, il ministro deve morire».

Di sé scrittore ha detto: *«Scrivo in una forma molto piana; io non sono uno storico, non devo sostituirmi agli storici professionali e tuttavia lo faccio perché ritengo che, se non ci si dedica a qualcosa di culturale, sia pure ad un livello modesto, finisce che uno, nella vita politica, si arrugginisce, diventa una macchinetta ed è un guaio serio. Bisogna avere delle parentesi in cui ricaricare un po' le batterie, la rendita non è illimitata»*.

Attaccato alla famiglia

Giulio Andreotti è attaccatissimo alla famiglia, anche se, a causa dei suoi impegni, è spesso fuori casa. Ha quattro figli: Marilena, Lamberto, Stefano e Serena (la minore, sposatasi recentemente con un redattore de *Il Popolo*, Marco Ravaglioli).

Il presidente del Consiglio ha conosciuto la moglie, Livia, in casa di alcuni cugini, compagni di scuola di lei. Le ha chiesto di sposarlo nel '43, dopo una visita al cimitero del Verano (su Roma c'era stato un bombardamento e la futura signora Andreotti aveva ricevuto l'incarico dai genitori di verificare lo stato delle tombe dei loro cari) e le nozze si sono svolte un anno dopo.

Gli Andreotti abitano in corso Vittorio, nei pressi di San Pietro: studio, camera da pranzo, salotto, le camere dei figli, la «matrimoniale» e i servizi. Nello studio del presidente, pieno di libri, fa spicco una collezione di 350 campanelli, che vanno da un campanaccio valtellinese al campanello con cui De Nicola diresse le sedute della Camera del 1921.

La signora Livia fa colazione coi figli; raramente Andreotti riesce a tornare a casa sottraendosi agli impegni. Alla sera, invece, cenano quasi sempre tutti insieme. Dopo, nei periodi di «tranquillità», un po' di teatro, di cinema oppure la televisione.

g. f.

SCONTO SORPRESA
SINO AL 40%
in via PO 55
e via DI NANNI 120
da AVOGADRO VIOLETTA
BORSE pelle L. 12.900-16.900 in più-rettile L. 25.900 in più; **GUANTI** lana L. 1500-1900-fodera lana L. 2900-fodera pelliccia L. 3900; **OMBRELLI** L. 2900-3900 in più; **VALIGIE** espanso L. 5900-P.V.C. L. 10.900; **SACCHE VIAGGIO** L. 7900-9900 in più; **24 ORE** L. 8900-12.900 in più; **BAULI** L. 17.900 in più; **BORSELLI** L. 2900 - cuoio L. 9900 in più.
Vasto assortimento: valigie, completi viaggio cuoio, samsonite, Del Sey Concord, sacche ghepard, cartelle professionali. Sconti reali e immediati ai dipendenti Fiat, Rai, Enal.

morana Elettronica

ti serve.
In via Villarfocchiardo 8
Pioneer protegge la musica.
x 50 x 70 x 90
nuovi sistemi per l'HI-FI
PIONEER
MORANA ELETTRONICA
Via Villarfocchiardo 8 - Tel. 747.550

Riprendono le udienze, dopo l'interruzione di ieri

Ceretto: parla la difesa del "padrino,, di Locri

Alcuni degli imputati ad un'udienza del processo

Impegno serrato dei difensori di Raffaele La Scala, al processo per l'omicidio di Mario Ceretto, nel tentativo di rovesciare le tesi dell'accusa, dimostrare l'innocenza del «padrino di Locri» *e sottrarlo alla pena richiesta dal pubblico ministero, trent'anni di reclusione. Secondo gli avvocati Ronco, Mazzone e il prof. Gallo, La Scala, lungi dall'essere con Rocco Lo Presti e Michele Bocco la* «mente» *del tragico sequestro, sarebbe soltanto il capro espiatorio abbandonato in mano agli inquirenti dai veri mandanti, rimasti sconosciuti.*

L'avv. Ronco ha parlato a lungo, martedì, per concludere stamane il suo intervento, cui seguiranno quelli degli altri due legali: con una scelta strategica precisa, i tre difensori di Raffaele La Scala hanno deciso di non «lavorare» sui singoli puntelli del castello accusatorio, ma di aggredirlo alle fondamenta. Il «padrino di Locri» *(come è stato soprannominato) appare così, nella ricostruzione della sua difesa, trascinato nell'inchiesta dal principale imputato Giovanni Caggeri quale* «merce di scambio per coprire i veri responsabili», *esponenti di un'organizzazione occulta ancor più temibile dell'incubo dell'ergastolo.*

Perché Caggegi, la moglie Giovanna Barbuto, il figlio Matteo, accusano — pur fra mille voltafaccia — il La Scala? Perché, ha risposto l'avv. Ronco, l'unica vaga speranza di salvezza, per il proprietario della cascina di Orbassano dove Ceretto trascorse le sue ultime ore, è quella di addebitare l'omicidio al vicino di casa Cosimo Metastasio, esecutore materiale agli ordini di La Scala.

Perché le successive incertezze, le ritrattazioni? Occorre pensare a quanto sia facile, per la mafia, far giungere «messaggi» anche in carcere: e Caggegi, tramite Rocco Ferraro che in seguito lo accuserà senza mezzi termini di essere l'assassino, viene «contattato» *dal boss Domenico Tripodo (poi ucciso nel carcere di Poggioreale) che vuole a tutti i costi sottrarre all'inchiesta il figlio Antonio, inizialmente coinvolto nelle indagini.*

Caggegi ubbidisce, ritratta. Poi, vistosi comunque condannato dal «tribunale» *mafioso, che non gli perdona l'errore commesso nell'uccidere Ceretto e nel non aver saputo tenere del tutto chiusa la bocca, riprende le accuse: mai apertamente, ma in un ballamme di suggerimenti, mezze ammissioni,* «sparate» *clamorose davanti al giudice istruttore e in aula.*

I dubbi sulla colpevolezza di La Scala, abilmente proposti dai suoi difensori, aprono incrinature nell'accusa che i giudici dovranno valutare nel loro giusto peso: un compito non facile.

Giro della collina l'elenco dei premiati

Pubblichiamo un altro elenco dei nomi dei premiati, con estrazione a sorte, per il Giro della Collina disputato domenica scorsa. L'elenco prosegue nei prossimi giorni. Ricordiamo che i doni possono essere ritirati al salone de La Stampa *esibendo un documento di riconoscimento.*

C

4012 **Caccia Massimo:** due confez. torcetti Mautino; 4319 **Cacilli Enrico:** medaglia «Cassa Risparmio»; 5393 **Cagia Mino:** confezione Warner's + bagno schiuma; 4735 **Calegaris Pietro:** confez. Parmalat; 3327 **Camillo Pamela:** camicia Mat; 3329 **Camillo Sara:** camicia Mat; 359 **Camodeca Costantino:** fendinebbia Bertone; 1001 **Canal Paola:** guida «Torino oggi»; 4542 **Canducci Stefania:** disco Il discoLò; 1801 **Canino Antonio:** Autovox stereo; 5452 **Cantore Bertino:** cravatte Borella; 381 **Capitani Giovanni:** Carpano confezione Punt & mes; 3737 **Cappone Massimo:** borsa Sisport; 985 **Careggio Felice:** cravatte Borella; 5620 **Carlomagno Salvatore:** borsa Sisport; 699 **Carosso Carola:** orologio Tissot di De Marchi; 5534 **Casartelli Roberto:** borsone Vuvu; 1539 **Cassarino Salvatore:** sacca Britax; 859 **Cassieri Donato:** guida «Torino oggi»; 6075 **Castelli Nunzia:** guida «Torino oggi»; 5281 **Casule Beppe:** confez. Parmalat; 4407 **Cavallo Antonella:** cappello e maglia Monticone; 4270 **Cavallo Giuliana:** confez. Punt & mes; 5103 **Cavasino Marcello:** buono Algida;

2403 **Cè Egidio:** buono conf. Enea + 2 biglietti Cine Centrale; 363 **Cedolin Antonio:** cappello e maglia Monticone; 6186 **Cerutti Angelo:** borsone Superga; 1918 **Cerutti Paolo:** confez. Dalema; 5538 **Ceste Franco:** buono Algida; 3336 **Chessa Luigi:** confez. latte Parmalat; 941 **Chiola Roberto:** borsone Superga; 4708 **Chirico Domenico:** 2 bagno schiuma Vidal; 6511 **Cianferoni Massimo:** borsa Sisport; 4880 **Cigagna Enrico:** confez. Parmalat; 4030 **Cigolin Marco:** buono Algida; 524 **Cimbarle Piero:** confez. Parmalat; 646 **Civera Maurizio:** confez. Punt & mes; 3921 **Cocco Giorgio:** guida «Torino oggi»; 4382 **Coletta Castore:** libro «Libreria Galassia»; 880 **Colombo Vittorio:** cravatte Borella; 6352 **Colosimo Gabriella:** 2 posti Piccola Ribalta; 1689 **Colosseo Marco:** coppa Cassa Risparmio.

6341 **Comoglio Giuliano:** camicia Mat; 1917 **Conte Carlo:** Auto Allarme Pedrazzi; 576 **Cotmotti Vittorio:** buono Algida; 5907 **Cotti Patrizia:** borsone Vuvu; 6405 **Cravero Giuseppe:** lampada moderna Lux Mot (buono); 250 **Croatto Franco:** 2 posti Piccola Ribalta; 48 **Croatto Pietro:** confez. Parmalat; 4544 **Croce Claudia:** confez. Parmalat; 1242 **Crosetto Gisella:** confez. Parmalat; 1746 **Crepaldi Ugo:** confez. Parmalat; 5117 **Cubisino Salvatore:** buono Algida; 2450 **Cumino Paolo:** sacca Britax; 5068 **Curatolo Luca:** coppa Dasso e maglia Imm. Toro; 5366 **Curino Luca:** confez. Torcetti + foto Torazza.

D

792 **D'Agostino Domenico:** confez. Enea + buono parrucchiere D'Affatato; 4269 **D'Agostino Federico:** conf. latte Parmalat; 655 **Da Soghe Olga:** buono Enea + 2 biglietti cinema; 2025 **D'Italia Domenico:** 1 libro; 6316 **Defilippi Carlo:** disco Il discoLò; 656 **Delana Cecilia:** coppa San Paolo; 6049 **Delure Silvestro:** guida «Torino oggi»; 2732 **Delfino Sergio:** formaggi Alpino ditta Osella; 2192 **Della Casa Monica:** conf. Parmalat; 994 **De Lon Angelo:** conf. latte Parmalat; 2436 **Delpero Giuseppe:** buono Algida; 1755 **Deluca Piero:** 2 biglietti Torino; 5432 **De Luca Roberto:** coppa San Paolo; 6410 **De Maria Aldo:** buono Algida; 3770 **Demartino Alfonso:** guida «Torino oggi»; 2661 **Dematteis Bruno:** profumi Servetti; 2365 **Demino Mary:** libro Libreria Galassia.

E' morto il ragazzo ferito dai carabinieri

E' morto ieri il giovane ferito dai carabinieri a Borgaretto. Piero Danesi, aveva 18 anni, abitava a Borgaretto e lavorava in una fabbrica della zona. Dopo venti giorni di agonia ha cessato di vivere.

Piero Danesi era stato sorpreso dai carabinieri il 12 ottobre scorso accanto ad un'auto insieme con gli amici Francesco e Claudio Accetturo di 16 e 17 anni e Rocco Mittiga di 18. La stessa sera alla stazione dei carabinieri era giunta una telefonata: «Andate dietro il cimitero, stanno rubando un'auto».

E' in questa zona che i carabinieri sorprendono il gruppo dei giovani attorno ad una vettura.

Quando giunge la pattuglia dei carabinieri i ragazzi fuggono. Uno si accuccia per nascondersi. I militi pensano che sia armato e sparano. Colpiscono alla nuca il Danesi. Le sue condizioni sono disperate. E' portato alle Molinette e viene operato dal professor Fasano, ma le probabilità che possa sopravvivere appaiono subito scarse. Il padre del giovane, Antonio Danesi, rifiuta la versione dei carabinieri: «Mio figlio non stava rubando nessuna auto. Era un ragazzo serio e lavorava in fabbrica.

Una indagine sul patrimonio del conte Calleri

Il conte Edoardo Calleri di Sala cerca aiuto finanziario per poter pagare la cauzione di 150 milioni che può restituirgli la libertà. Il conte Calleri, travolto dallo scandalo sui fondi neri dell'Italcasse, è ancora ricoverato alla clinica Pinna Pintor per gravi disfunzioni cardiache. «Non abbiamo tutto quel denaro — *ha precisato stamane la moglie dell'ex presidente della Regione* — dobbiamo trovarlo per consentire a Edoardo di uscire da questa situazione terribile. Chiediamo che le banche ci vengano in aiuto».

Il legale di Edoardo Calleri, Zaccone, ha presentato un ricorso nel quale si sostiene che «l'Italcasse è un ente di diritto privato e non pubblico». *Qualora riuscisse a convincere i giudici che tale tesi è fondata, cadrebbe la principale accusa mossa a Calleri, quella di* «peculato» *e l'imputato dovrebbe al massimo rispondere di* «appropriazione indebita».

Da Roma un commissario nominato dalla magistratura sta raggiungendo Torino. Si deve accertare lo stato patrimoniale del conte Calleri. Il giudice vuole conoscere l'ammontare del suo patrimonio sino all'ultima lira. Edoardo Calleri ha ricoperto per anni diverse cariche in più consigli di amministrazione, riuscendo a diventare in poco tempo presidente della Cassa di Risparmio.

Via Buniva — Conoscete la storia della vostra strada?

Via aperta nel 1854. Essa è dedicata al distintissimo medico Michele Buniva, il benemerito introduttore del vaccino in Piemonte.

Il Buniva nacque in Pinerolo, addì 15 maggio dell'anno 1762, dall'architetto Gerolamo e Felicita Testa. Venuto in Torino a studiare medicina, laureossi in questa facoltà addì 7 marzo del 1781. Sette anni dopo fu aggregato al collegio medico in seguito a pubblico esame, il quale fu da lui sostenuto con tanto plauso, che la città di Pinerolo, sua patria, stimò di deputare due consiglieri per regalarlo di una coppa d'argento in attestato della sua soddisfazione.

Nel luglio del 1789 fu nominato professore di medicina nella torinese Università, ed ebbe la gloria (anno 1800) di essere stato il primo a introdurre in Piemonte e a diffondere sollecitamente il vaccino, ricevendo non dubbia testimonianza della pubblica riconoscenza. Ottenne, per questa degna cagione, dal governo francese una lodevole menzione; e più tardi una pensione dal re Vittorio Emanuele I.

Il dotto professore Buniva fu membro di trentadue Accademie scientifiche, e corrispondente del reale Instituto di Francia. Si hanno del Buniva molte monografie, varie opere e memorie, che o furono stampate da lui separatamente, o vennero inserite negli atti delle scientifiche Società a cui appartenne.

Dopo aver percorso una lunga e luminosa carriera, ed avere consacrata tutta la vita al progresso della scienza ed al bene de' suoi concittadini, nel 26 ottobre del 1834 moriva nella sua villa di Piscina presso Pinerolo.

Tra le opere di scultura sepolcrale che si veggono nel camposanto di Torino, nessuno di quei sepolcri decorati dall'arte ispira più dolce pietà del bassorilievo dedicato al Buniva. Questo benemerito introduttore della vaccinazione in Piemonte vi è rappresentato in atto di ricevere un bambino che una madre gli porge, affinché, innestandogli il vaccino, lo preservi dal valuolo che si spesso viene apportatore di morte o di orribili deformità.

Su questo bassorilievo sta scritto il semplice, ma affettuoso epitaffio:

QUESTO MONUMENTO
LE MADRI RICONOSCENTI

LA STAMPA - STAMPA SERA
E' USCITA
la «GUIDA DEI RAGAZZI PER TORINO E PIEMONTE»

E' una guida a colori di 320 pagine scritta e disegnata da diecimila ragazzi.
Contiene anche itinerari e cartine del Touring Club Italiano.
Costa 3500 lire.
Si trova dai giornalai. Se comunque il vostro giornalaio ne fosse sprovvisto potrete prenotarla presso di lui con questo tagliando.

Cognome e nome .....
Indirizzo ..... Località .....
Desidero acquistare copie n. .....
della GUIDA DEI RAGAZZI PER TORINO E PIEMONTE

I rettori Cavallo e Rigamonti, l'assessore Vindigni parlano degli spostamenti in atto

Università: queste le "nuove,, sedi

All'Università il vestito va stretto: le facoltà stanno ammucchiate le une sulle altre, in spazi sempre più esigui. Le aule non ci sono o, se esistono, sono piccolissime. La massa degli iscritti, letteralmente, non sa dove andare. Quand'è tempo di iscrizioni le «code» intasano i marciapiedi, davanti agli uffici striminziti delle segreterie. Palazzo Nuovo, «gioiello» senza valore, esplode già sotto la pressione d'una «popolazione» che aumenta. L'Università finirà soffocata dalla sua stessa crescita?

«Finora le Università sono state costrette ad operare all'interno di strutture fisiche inadeguate», *è il concetto riassuntivo della situazione espresso dal presidente della Regione Piemonte, Aldo Viglione, con un linguaggio che mimetizza leggermente il problema. Le «strutture fisiche» sono i muri, e i muri crollano (anche in senso letterale), attorno ai templi della cultura cittadina.*

Come rimediare? «L'obiettivo è quello di non creare nuove strutture — *afferma ancora Viglione* — bensì di operare sull'esistente, valorizzando un patrimonio destinato anche per il migliore futuro della collettività. Ciò significa destinare maggiori risorse finanziarie alla conservazione ed alla ristrutturazione di tale patrimonio. Lo sforzo non è da poco, ma la Regione intende agire su questa linea».

«Se il numero degli studenti, negli ultimi dieci anni, è raddoppiato — *afferma il rettore magnifico, prof. Giorgio Cavallo* — non altrettanto è accaduto alle strutture. Quello di Torino è uno degli atenei in cui le carenze edilizie risultano enormi e riguardano non solo aule e laboratori, ma anche le stesse strutture amministrative. Tali carenze interessano tutte le facoltà, nessuna esclusa. Noi abbiamo un programma, così articolato: per la facoltà di agraria e medicina veterinaria è previsto l'abbandono delle attuali sedi e insediamento a Savonera e a Santena. Per giurisprudenza, magistero, lettere, filosofia e scienze politiche, decentramento di alcuni gruppi di discipline affini a Palazzo Campana o agli ex-Poveri Vecchi di corso Unione sovietica».

«Per economia e commercio — *prosegue Cavallo* — addio a piazza Arbarello e trasferimento ai Poveri Vecchi. Medicina e chirurgia, che è la facoltà più in crisi di spazio, una prima soluzione è al Galileo Ferraris e, in parte, alla facoltà di agraria, quando si libererà. Scienze finirà alla Podgora e, in parte, al vicino San Giovanni vecchio. Farmacia resterà dov'è. Per l'amministrazione, si utilizzerà totalmente via Po 31». *Un gioco di scatole cinesi, come si vede, o dei quattro cantoni, strettamente legati l'uno all'altro.*

«D'altra parte — *afferma il prof. Rolando Rigamonti, rettore del Politecnico* — il problema è così complesso da richiedere soluzioni compiesse. Ad esempio: per quanto ci riguarda, l'ex convento delle Sacramentine aumenterà la possibilità di dare alloggio agli studenti a condizioni più economiche. Ma abbiamo ancora aperti difficili "incastri" sia in sede, sia al Valentino. Le aule sono così affollate che mi riesce difficile trovare il tempo per far fare le pulizie, figuratevi per l'insegnamento».

E l'amministrazione comunale, come si pone, nei confronti del sovraffollamento universitario? «I rapporti di collaborazione fra il Comune e l'Università — è *l'opinione dell'assessore ai lavori pubblici, architetto Marcello Vindigni* — consentiranno di risolvere i problemi dell'edilizia universitaria. Da parte nostra abbiamo definito un piano (dopo una serie di riunioni con tutti gli interessati) che mette a disposizione dell'Università e del Politecnico, entro il 1983, le seguenti superfici: Palazzo Campana, 5000 metri quadri; caserma Podgora, 14.000; Poveri Vecchi, 62.000; Galileo Ferraris, 5000; via Giuria, 15.000; via Po 31, 6000. In totale, fanno circa 152.000 metri quadrati. Naturalmente si tratta di organizzare tutta una serie di spostamenti, degli uffici pubblici, dei carabinieri, di tutta una serie di strutture. Per non perdere tempo abbiamo già previsto i progetti».

Queste le posizioni dei più diretti interessati. Ma è interessante, per avere un quadro chiaro della situazione, verificare qual è la distribuzione attuale delle facoltà. Bene: il rettorato, con i suoi uffici, è sparso in cinque sedi su circa 8000 metri quadrati, dei quali 3000 appartenenti a privati. Agraria ha cinque sedi diverse; economia e commercio ne ha sei; farmacia una; giurisprudenza, lettere, filosofia, magistero e scienze politiche sono ammucchiate in quattro sedi con circa 32.500 metri quadri a disposizione; medicina ha 13 sedi diverse, veterinaria tre, scienze dieci. In totale sono 47 «posti» separati gli uni dagli altri su circa 231.500 metri quadrati. Il Politecnico, a sua volta, conta su tre sedi sparse su 108.000 metri quadrati. In totale, fra «Poli» e Università, siamo dunque sui 340.000 metri quadrati.

Dividendo tale cifra per il numero degli studenti, si ottiene la disponibilità di spazio che ogni studente ha (compresi gli uffici). E si scopre così che a economia e commercio ogni studente dispone di circa due metri quadrati; a giurisprudenza i metri quadri sono 2,4; i medici hanno 16 metri e gli ingegneri 17. Questi standard, in Francia, sono di quattro metri per i futuri avvocati, venti per i medici e 25 per gli ingegneri. A Firenze, invece, le cifre sono di 14 metri per gli ingegneri e di 22 metri per scienze naturali.

Spazi maggiori, dunque, che si traducono in maggior facilità di insegnamento e di apprendimento. Perché, come ci diceva recentemente il rettore del Politecnico, Rigamonti, «qui non si capisce bene se gli studenti non vengono all'Università perché non c'è posto o se il posto, sia pure scarso, c'è ancora perché gli studenti stanno a casa. Certo che se si presentassero tutti in una volta sarebbe il crack».

Dunque, prima che — magari come nuova forma di contestazione — il tempio della scienza crolli sotto il suo stesso peso, sarà bene rinforzarlo un po'.

Mauro Benedetti

Il CHI È di Torino: Salvetti

Il presidente rimpiange i vigneti

Giorgio Salvetti

Ex medico, ex sindaco, ex consigliere, ex coltivatore di vigne di Caluso, Giorgio Salvetti, socialista della corrente lombardiana, è oggi presidente della Provincia.

Per il fatto di essere stato più volte un ex, ha dovuto spesso modificare i suoi ritmi abituali di vita o come dice lui «cambiare marcia per poter assolvere impegni di diversa natura». *Innamorato di Caluso, dove abita ancora in una vecchia casa con la famiglia di un fratello, ha sempre provato rimpianti per non aver aderito mai del tutto al lento procedere della vita di paese. E adesso più che mai. Seduto dietro un trono-scrivania, nel salone della Presidenza del palazzo della provincia (Palazzo Cisterna) in via Maria Vittoria 12 per 14-15 ore al giorno, non trova più il tempo per passeggiare fra le vigne della campagna di Caluso, o per fare le quattro chiacchiere davanti alla bottiglia di Erbaluce, per* «dare un senso all'esistenza».

«Però non ho mai perso di vista questi valori, ma l'impegno politico non permette distrazioni. Sono in questo posto dal 1975, a presiedere un Ente che era in discussione. Non nego che all'inizio è stato un vero e proprio trauma».

Giorgio Salvetti, vestito in grigio fumé, con panciotto e cravatta granata, concentra lo sguardo sul grande dipinto appeso alla parete di fronte alla scrivania, quasi a voler raccogliere i ricordi. «Amministrare un tale Ente significava allora essere considerato un lebbroso, con il rischio di venire emarginato. Una lebbra politica naturalmente — *spiega.* — La battaglia per trovare un modo diverso per esprimere un rapporto mediato con la società ed evitare così processi di emarginazione sul piano politico è stata durissima. Ho avuto momenti personali difficili in momenti difficili per la provincia, ad esempio al tempo delle alluvioni, quando si è trattato di trovare soluzioni idonee e immediate».

E' stato mai ostacolato da nemici? O, meglio, lei ha nemici?

«Sì, sul piano istituzionale».

Quale accusa le muovono?

«Di essere settario. In senso politico».

E come si difende da questa accusa?

«Essere fedeli alle proprie idee non significa settarismo ma cercare fra la prassi di ogni giorno, i motivi d'orientamento, le sintonie».

Lei è presuntuoso?

«Non io ma la funzione».

Ha spiegato che la sua vita attuale non le permette il tempo libero. Ma qualche ora ci deve pur essere durante la giornata che lei dedica alla lettura, alla televisione, e — poiché è scapolo — anche a qualche rapporto sentimentale.

«Ho già detto che non ho tempo libero. Vedo i notiziari della Tv per essere informato. Leggere i giornali fa poi parte della professione. In questo momento sto leggendo prima di addormentarmi: "Psichiatria dal punto di vista delle correlazioni della stessa con altri paesi". Non ho la fidanzata: non sono mai giunto alla soglia di questo atto formale».

Abbiamo saputo che — quando corteggia qualche signorina — per fare colpo cita Gozzano e regala fiori.

«E' successo, non posso negarlo».

Continua a bere il Passito di Caluso per tirarsi un po' su durante la giornata?

«Il vino di Caluso è il simbolo di una terra a cui sono troppo legato. Non lo dimentico mai».

In questi mesi c'è stata una recrudescenza di tragici atti terroristici. Qual è il suo parere?

«Occorre impegnarsi di più per cercare la verità. Bisogna assolutamente colpire i mandanti. Nel gestire la ricerca della verità la mancanza di chiarezza non giova».

Ha paura presidente? Non si auspica qualche volta di terminare il suo mandato e potere così tornare a Caluso fra le sue vigne e uscire dalla lotta?

«Il mio mandato scade nel 1980. Fino a quel tempo sarò dietro a questa scrivania ad assolvere i miei impegni. Poi sarà il partito a decidere. Sia chiaro che il mio impegno politico non si spegnerà neppure a fine mandato».

Nevio Boni

Per lo scoppio di una mina 2 a giudizio in pretura

La pioggia di schegge di roccia provocata da una eccessiva carica di esplosivo, che il pomeriggio del 18 luglio scorso causò la rottura dei vetri dell'ospedale di Ivrea e di molte vetrine di negozi in via Garibaldi oltre che ammaccature alle auto in sosta nel piazzale dell'ospedale), avrà un seguito stamattina in pretura. Compaiono infatti a giudizio Salvatore e Carmelo Filippone, rispettivamente di 65 e 37 anni, il primo dipendente e il secondo titolare dell'impresa che eseguiva i lavori di sbancamento in piazza della Credenza per la costruzione di una casa popolare.

Secondo l'accusa, i due — difesi dall'avvocato Cecchin — devono rispondere di avere fatto esplodere la mina senza la prescritta licenza di pubblica sicurezza e di non aver tenuto aggiornato il registro delle operazioni giornaliere.

Ministro cinese visita Mirafiori

Il ministro dell'Industria meccanica della Repubblica Popolare Cinese, Chou Tzutsien, visita oggi Mirafiori (auto), la Spa Stura (veicoli industriali) e la Teksid (acciai) di Crescentino. La delegazione — composta di esponenti tecnici e politici ad alto livello — vuole rendersi conto «dal vivo» del sistema di lavorazione Fiat, in vista d'una possibile collaborazione economica e commerciale.

Chou Tzutsien avrà anche un colloquio «di cortesia» con il presidente Giovanni Agnelli. La delegazione cinese sta compiendo questo «giro esplorativo» nel quadro delle relazioni industriali e commerciali aperte tra Italia e Cina. Tra l'altro, ha già visitato l'Ansaldo di Genova e la Nuovo Pignone di Firenze.

Caselle bloccati i voli per la nebbia

L'aeroporto di Caselle è rimasto bloccato stanotte e stamane per la nebbia. E' probabile che l'attività riprenda nel primo pomeriggio. Si tratterebbe, comunque, di una ripresa parziale visto che in alcuni aeroporti (Milano, Roma, Napoli) prosegue l'agitazione degli assistenti di volo: ieri hanno scioperato gli aderenti alla Fulat, oggi quelli dell'Anpac e domani nuova agitazione Fulat.

Ieri a Caselle a causa dello sciopero sono stati sospesi i servizi di linea da e per Roma.

L'aeroporto di Torino ha effettuato lavoro suppletivo per quegli aerei che, non potendo atterrare a Milano avvolta dalla nebbia, sono stati dirottati su Caselle.

Probabilmente anche stamane la stazione torinese avrebbe dovuto fungere da supporto a quelle di Linate e Malpensa, invece la nebbia ha costretto la chiusura di tutta l'attività.

APPUNTAMENTO ANNUALE CON LA
Pellicceria GARINO
GRANDE VENDITA CON PREZZI DI PURO REALIZZO MODELLI ESCLUSIVI 1978-79 DI PRODUZIONE PROPRIA
Certificato di origine con 4 garanzie
CONFRONTATE I NOSTRI PREZZI

Visoni Dark (scuri)	da L.	1.200.000
Visoni mutazioni (colori)	da L.	1.950.000
Persiani Z.E.T. neri grigi marroni collo Opossum	da L.	350.000
Giacconi intarsio Visone	da L.	610.000
Giacconi Marmotte	da L.	450.000
Giacconi Volpetta	da L.	280.000
Volpe rossa europea	da L.	580.000
Giacche tutti i tipi	da L.	460.000
Volpi azzurre	da L.	95.000
Marmotta Canadese	da L.	890.000
Walabi (canguro)	da L.	560.000
Agnelli Groenlandia	da L.	190.000

N. B. Assortimento di SOPRABITI con interno in PELLICCIA di tutti i tipi IVA e TASSE a nostro carico
Taglie forti e calibrate - Lotti confezionati di Castoro - Lontre - Volpi - Agnelli Groenlandia - Gatti - Linci - Murmel - Giaguari-Ocelot - Rat Mousquet - Visoni - Lupi ecc.
OFFERTA VALIDA PER POCHI GIORNI
PAGAMENTO ANCHE DILAZIONATO
Il prezzo della nostra merce è onesto, leale, garantito con certificato della pellicceria GARINO
VIA GARIBALDI 28
(quasi angolo via della Consolata)

telec di BOCCARDO

ti serve.
In corso Sebastopoli 235
Pioneer protegge la musica.
CON I NUOVI «SISTEMI» x 50 x 70 x 90
PIONEER
Telec di BOCCARDO
C.so Sebastopoli 235, tel. 326.211

I progetti del "primo cittadino„ fino alle prossime amministrative

Pinerolo: il sindaco della dc «amministra con il pci»

In Comune si svolgono riunioni tra maggioranza e minoranza prima delle sedute di giunta - Tra le opere da finire, la fognatura - I servizi sociali sono da potenziare

Settimo il Comune cambia casa

Un austero edificio, costruito 50 anni fa, su cui domina un'antica torre medioevale, sarà la nuova sede del palazzo comunale di Settimo. Ora ospita i 500 alunni dell'elementare Giacosa, ma fra un anno sarà libero per dare il via ad una complicata operazione, che permetterà di trasferire il municipio da via Roma a piazza della Libertà, a 50 metri di distanza.

Il progetto per la ristrutturazione della vecchia scuola è quasi pronto: occorrono 400 milioni per realizzarlo, una cifra che si può reperire nel prossimo bilancio. «Per costruire invece un nuovo palazzo comunale — *dice il vicesindaco, Assunto Arrotino, che ha ideato l'operazione-trasloco* — ci vogliono due miliardi, una cifra da capogiro, quasi un alibi per accantonare il problema, come abbiamo finora sempre fatto. Ora, però, il palazzo di via Roma sta cadendo a pezzi e qualcosa bisogna pur "inventare". L'edificio scolastico di piazza della Libertà non risponde ai criteri della edilizia scolastica moderna. E' vecchio di mezzo secolo, ma dal punto di vista architettonico conserva molti pregi. A mio giudizio è la sede ideale per il palazzo comunale».

La «Giacosa» *dispone di circa 30 aule, su due piani, ed altri locali adatti ad accogliere quasi tutti i servizi comunali che ora sono sparsi in vari punti della città per l'insufficienza del municipio. L'ufficio tecnico è in via Rosselli, quello di collocamento in via Cavour, l'Azienda municipalizzata in via Raffaello Sanzio, l'ufficio d'igiene in via don Paviolo e la sede dei vigili è in via Mazzini. Milioni al mese che il Comune sborsa per l'affitto.*

«Certo — *continua Arrotino* — non si può fare tutto con un colpo di bacchetta magica. I 500 alunni della "Giacosa", che abitano tutti nel centro della città, non si possono trasferire alla periferia: sarebbe troppo scomodo per la loro età. La media Gobetti, che dista 300 metri dalla Giacosa, si presta però a risolvere il problema della loro sistemazione. In sostanza trasferiamo la Giacosa in via Buonarroti e la media Gobetti nel nuovo edificio di via Milano, che sarà ultimato per l'autunno del prossimo anno».

Pinerolo. Una veduta del centro storico

Dario Debernardi, classe 1931, ragioniere, laureato in Scienze economiche, iscritto *«fin dai tempi dei banchi di scuola»* alla democrazia cristiana. Già dirigente bancario a Milano e a Torino, dal '61 è amministratore delegato di un'industria pinerolese. Dal '65 è impegnato nella pubblica amministrazione di Pinerolo. Già assessore alle Finanze, poi all'Urbanistica, ha assunto nel '75 la carica di primo cittadino.

Chiediamo al sindaco Debernardi un breve bilancio del lavoro fin qui svolto dalla sua amministrazione. *«Ho cominciato il mio mandato in un momento molto delicato. L'economia della città era preoccupante, così come era estremamente carente l'edilizia nei confronti di una città cresciuta e anagraficamente e industrialmente. Uno dei vanti di questa amministrazione è di aver realizzato importanti opere di edilizia popolare e convenzionata, per un totale di oltre 600 alloggi. La creazione dei quartieri, la realizzazione di scuole, asili nido e infrastrutture è il maggior ostacolo che abbiamo superato. Soltanto l'impianto di fognatura, che è in fase di avanzata costruzione, ha richiesto la spesa di 2 miliardi».*

— Signor Sindaco, questa amministrazione ha davanti a sé altri due anni di vita. Quali sono i programmi?

«Innanzitutto, portare a termine i lavori fin qui impostati. Il quartiere Tabona, dove si è registrato il maggior incremento di costruzioni, necessita di un edificio scolastico. In altri quartieri devono essere potenziati i servizi relativi alla scuola dei vari gradi, mancano impianti sportivi, palestre e piscine. Sono cose in avanzata fase di progettazione, considerato anche che la città ha aree disponibili in ragione di 20 metri quadrati per ogni abitante, media che è superiore a quella di altre città. Un altro grosso impegno che ci attende è di potenziare l'attività dei servizi sociali, attività che è solo ai primi passi e non sufficientemente sviluppata anche alla luce dell'Unità locale dei servizi di prossima realizzazione, che comprende ventun Comuni».

— Comprensorio. Che significa per Pinerolo essere la maggiore città in un organismo che raccoglie quarantasei Comuni, di cui parecchi montani, con ovvie difficoltà di bilancio?

«Le difficoltà di bilancio le abbiamo tutti, grandi e piccoli. Pinerolo, ovviamente, si trova a sostenere un onere maggiore, anche in percentuale, essendo il capoluogo del comprensorio. Interamente a carico della città sono le spese relative, per esempio, alle Scuole superiori, all'Istituto di agraria e alberghiero. Non solo, ma il Provveditorato agli Studi ha stabilito che faccia capo a Pinerolo anche il distretto di Piossasco, che pure non è un comune del comprensorio. Solo per le Scuole magistrali abbiamo dovuto istituire sette prime classi. All'Istituto alberghiero, infine, arrivano addirittura da Caselle, poiché la scuola di Torino è sovraffollata. Non si capisce, poi, perché, mentre per gli studi tecnici l'onere fa capo alla Provincia, ad addossarsi il costo di tutte le altre discipline debba essere invece il Comune.

«Mi sia, comunque, consentito aggiungere — continua — *che, quando l'ente comprensoriale non era nemmeno in gestazione, avevamo già promosso un comitato di sindaci, proprio per affrontare insieme lo sviluppo di un'ottica più vasta di quella comunale; fra breve, ad esempio, entrerà in funzione l'impianto di riciclaggio che consentirà ai Comuni consorziati di risolvere il problema dei rifiuti».*

— Il Comune di Pinerolo ha forse anche anticipato il cosiddetto compromesso storico, giungendo poi alla istituzione delle riunioni di pre-giunta, che vedono il pci intorno allo stesso tavolo della maggioranza. Qual è il bilancio di questa esperienza?

«Decisamente positivo. Se l'esame collegiale dei problemi suggerisce parte delle decisioni, limitando così la discussione in aula, con la conseguenza di quell'appiattimento del dibattito consiliare che qualcuno lamenta, è anche vero che l'aumentata collaborazione porta un maggior contributo allo sviluppo e all'interesse della città. D'altra parte, anche i partiti minori sono presenti, e assidui, in ogni commissione, svolgendo un lavoro preparatorio oltremodo utile e soddisfacente».

— Quali sono i programmi personali del dottor Debernardi in vista delle prossime elezioni amministrative?

«Non intendo accettare candidature né per il Comune né per altre cariche. Ritengo di essere stato finora all'altezza del mio compito, e ho intenzione di continuare con il miglior impegno fino ad esaurire il mio mandato. Ma non ripresenterò la mia candidatura, poiché ritengo sia necessario lasciare spazio ad altre persone perché realizzino al meglio quell'entusiasmo del neofita che avevo io stesso e che, anche se non si spegne, viene forzatamente ridimensionato dallo stress. Questo non significa, però, un qualche desiderio di rinuncia o disamore per la mia città e per chi mi ha dato la fiducia: semplicemente, ripeto, sono convinto che in ogni pubblica istituzione sia indispensabile una rotazione di operatori e un avvicendamento nelle cariche».

Domani sciopero negli ospedali

Nuova giornata di agitazione negli ospedali, domani, con lo sciopero di 24 ore proclamato da Cgil-Cisl-Uil. Verranno organizzate manifestazioni con altri dipendenti pubblici ed i consigli di fabbrica delle principali aziende regionali.

Ieri la segreteria della Fiasuo-Cisal (sindacato autonomo degli ospedalieri) ha diffuso un comunicato nel quale rileva la necessità *«di evitare ogni spreco di energia e tempo in proclamazione di scioperi che potrebbero evidenziare un'impreparazione da parte delle organizzazioni sindacali a trattare tutto il settore del pubblico impiego entro i termini proposti dal presidente del Consiglio».*

E' mancato all'affetto dei suoi cari

prof. Bruno Rossi

Lo annuncia la moglie Nuccetta con Piero e Delia, i fratelli, le cognate, i nipoti e parenti tutti. Funerali oggi ore 15,30 nella parrocchia Lingotto. La presente è partecipazione e ringraziamento.
— **Torino**, 2 novembre 1978.

E' mancata ai suoi cari:

Caterina Zucchetti
nata Moriondo

L'annunciano: i figli **Carlo** con la figlia **Enrica, Paola** con il figlio **Simone** e parenti tutti. Funerali venerdì 3 novembre ore 10,15 partendo dall'Ospedale Maria Vittoria.
— **Torino**, 31 ottobre 1978.

E' improvvisamente deceduto

Giovanni Gaglia

Addolorati ne danno il triste annuncio la moglie **Elisa**, il figlio Piero e parenti tutti. I funerali avranno luogo, oggi giovedì 2 novembre alle ore 15, partendo dall'abitazione via S. Tommaso 12, Gassino.
— **Gassino**, 1 novembre 1978.

A funerali avvenuti la figlia **Olga** e Nino annunciano con dolore la scomparsa di

Irene Berruti ved. Bergonzoli

Un ringraziamento vivissimo a tutto il pensionato San Candido di Morisengo particolarmente don Ivaglia e suore per le affettuose cure prestate alla cara estinta.
— **Torino**, 1 novembre 1978.

E' mancata

Lina Allora

La piangono: la sorella **Amanda**, il fratello **Agostino** con le rispettive famiglie. Funerali in Alba sabato 4 novembre ore 9,45 dall'ospedale San Lazzaro per la Parrocchia di Cristo Re.
— **Alba**, 1° novembre 1978.

E' mancato ai suoi cari

Pietro Frizza

Lo annunciano: moglie, figlia, genero, l'adorata nipotina **Simona**, parenti tutti. Funerali venerdì 3 corrente ore 11 nella Parrocchia di Felizzano, partendo, alle ore 9, dall'Ospedale Molinette (via Santena 5).
— **Torino**, 1° novembre 1978.

Serenamente è mancato all'affetto dei suoi cari

Francesco Cucco

Con immenso dolore lo annunciano i figli: **Antonio, Caterina** e **Margherita**. I funerali oggi alle 15 partendo dalla abitazione in Villanova d'Asti.
— **Villanova Asti**, 2 novembre 1978.

I nipoti **Federico, Alessandro, Francesco, Carletto, Nicola** e Paci piangono l'adorato nonno.

Carlo e **Caterina Saracco** partecipano con dolore alla scomparsa del caro **FRANCESCO.**

La famiglia del carissimo amico **Angelino Boccardo** prende parte al dolore dei famigliari per la perdita di

Francesco Cucco

— **Moncalieri**, 1 novembre 1978.

Le famiglie **Bachis** e **Berta** e **Giovanni Pasta** partecipano al dolore dell'amico Antonio per la scomparsa del **PADRE.**

E' mancato all'affetto dei suoi cari

Pietro Cavallito

premio fedeltà FIAT

Ne danno il triste annuncio la moglie **Pierina**, la figlia **Gemma** con **Emilio**, il figlio **Alessandro** con **Pina** e **Piernagelo**, parenti tutti. Funerali oggi ore 16 dall'abitazione via Viterbo 145. La presente è partecipazione e ringraziamento.
— **Torino**, 2 novembre 1978.

Piera Garis prende viva parte al lutto della famiglia Cavallito.

Dopo tanto soffrire ha lasciato i suoi cari

Mario Lorenzo Dentis

anni 51

Addolorati ne danno il triste annuncio la moglie **Maddalena Messo**, la piccola adorata **Roberta**, mamma, sorella **Wanda**, suocera, cognati, nipoti, zii, cugini parenti tutti. **Franco** piange lo zio pipa. Particolare ringraziamento al prof. Prato, dott. Fontana e Grosso, suor Margherita e personale. I funerali avranno luogo il giorno 2 novembre ore 16 ospedale Martini largo Gottardo. La cara salma verrà tumulata nella tomba di famiglia cimitero Leini. Servizio pullman. La presente è partecipazione o ringraziamento.
— **Torino**, 1 novembre 1978.

Dopo una vita dedicata alla famiglia ed al lavoro è mancato

Erminio Undorfe

Ne danno il doloroso annuncio la moglie **Maddalena**, i figli: **Carla** con il marito **Giovanni Greco** e figli **Claudio** con la moglie **Carmen** e **Massimo**; **Bruno** con la moglie **Lida Viero** e figlia **Manuela**; l'affezionata signora **Mariuccia Cavarero**. I funerali avranno luogo venerdì 3 alle ore 8,45 nella parrocchia di Santa Teresina.
— **Torino**, 1° novembre 1978.

E' mancato

Ernesto Massimello

PENSIONATO ATM

Ne danno il doloroso annuncio i famigliari e parenti tutti. Un particolare ringraziamento al dott. Severino Brina per le amorevoli cure prestate. I funerali avranno luogo venerdì 3 novembre alle ore 14,30 dall'ospedale San Luigi. La presente è partecipazione e ringraziamento.
— **Torino**, 2 novembre 1978.

Cristianamente è mancato

Mario Schierano

Lo annunciano: mamma, fratelli, cognate, le adorate nipotine **Maria Luisa** e **Livia**, parenti tutti. Un ringraziamento particolare al professor Zanetta e dottor Lo Presti. I funerali avranno luogo venerdì, ore 14,30 dalla Parrocchia Mirafiori (Strada Castello). La presente è partecipazione e ringraziamento.
— **Torino**, 1° novembre 1978.

E' mancata ai suoi cari

Iride Sperone
ved. Odasso

Lo annunciano: fratelli, sorella, cognati, nipoti, parenti tutti. Un particolare ringraziamento alle amiche Rita e Giovanna e al dottor Rimini. Funerali oggi ore 16 presso la chiesa Gran Madre di Dio. La cara salma sarà tumulata a Pianezza.
— **Torino**, 2 novembre 1978.

Cristianamente è mancato ai suoi cari

Giuseppe Valle

di anni 80

L'annunciano con dolore: i figli **Agostino** ed **Edoardo**, nuora, nipoti, cognati e parenti tutti. Funerali in Fiano Torinese venerdì 3 corrente, ore 15, partendo dalla Posa, via Rossini. La presente è partecipazione e ringraziamento.
— **Torino**, 1 novembre 1978.

Improvvisamente è mancato ai suoi cari

Vittorio Tessore

Ne danno il doloroso annuncio i fratelli **Giuseppe, Nicolina, Agostino, Vittoria** e familiari, parenti tutti. Funerali venerdì 3 corr. alle ore 10, in Moncucco Torinese, partendo da Torino, via Foligno 111, ore 8,45. Servizio autopullman.
— **Torino**, 31 ottobre 1978.

Improvvisamente è mancato all'affetto dei suoi

Bernardo Rosso

meccanico FIAT

Ne danno doloroso annuncio la moglie **Teresa**, i figli **Carla** e **Angelo**, suocera, cognati, parenti tutti. I funerali venerdì 3 alle ore 10,15 parrocchia San Remigio partendo alle ore 10 ospedale Molinette (via Santena).
— **Torino**, 31 ottobre 1978.

Cristianamente è mancata

Maria Anna Boero
ved. Faccio

Lo annunciano i figli, nipoti e parenti tutti. I funerali oggi ore 14,30 parrocchia S. Maria delle Rose. La presente è partecipazione e ringraziamento.
— **Torino**, 2 novembre 1978.

Lalla piange la sua mamma

Enrichetta Miravalle
ved. Piaia

e unitamente ai parenti la ricorda a tutti quanti le vollero bene.
— **Torino**, 1 novembre 1978.

Il cognato **Enrico Aghina** e figli si unisce al dolore di Lalla.

Le famiglie **Lantieri, Marconcini** sono vicine a Lalla partecipando al suo grande dolore.

La famiglia **Ferreri** con i figli partecipano addolorati al lutto di Lalla.

E' mancata all'affetto dei suoi cari

Caterina Pavese
ved. Romero

La piangono le figlie, **Irma** col marito **Marco De Paoli** e la nipote **Laura**, **Gina** col marito **Mario Chiambretti** e la nipote **Daniela**, nipoti, parenti tutti. Un particolare ringraziamento al dott. Luciano Gualco ed alla signora Anna Castello per le premurose cure prestate. Funerali venerdì ore 10,15 Parr. Madonna di Campagna. La presente è partecipazione e ringraziamento.
— **Torino**, 1 novembre 1978.

E' mancato all'affetto dei suoi cari

Emilio Muratore

di anni 74

Lo annunciano addolorati i figli **Livia, Renzo, Mario, Liliana**, i fratelli **don Mario** e **Ernesto**, le nuore, i generi, i nipoti e parenti tutti. I funerali avranno luogo giovedì alle ore 15 nella parrocchia di Scagnello con partenza alle ore 14 da Ceva, via Moreni.
— **Ceva**, 1° novembre 1978.

E' mancata all'affetto dei suoi cari

Milina Cabella
ved. De Benedetti

L'annunciano i figli **Lina** e **Lino**, fratello, sorelle, i nipoti **Eliana, Claudio** con la fidanzata **Loredana** e parenti tutti. Un particolare ringraziamento al dottor Giuseppe Buccini, al professor Poletti e Personale tutto del Reparto 2 A, alla infermiera Ida ed a Suor Germana. I funerali avranno luogo venerdì 3 novembre alle ore 10 dall'Ospedale Mauriziano. La presente è partecipazione e ringraziamento. Servizio pullman.
— **Torino**, 1° novembre 1978.

L'anima di

Augusto Camandona

ex Funzionario Cassa Risparmio

ha raggiunto la sua cara Celestina. Ne danno il triste annuncio i figli **Enrica, Eugenio, Mario** e rispettive famiglie. Funerali giovedì 2 novembre ore 14 partendo dall'abitazione, viale Regina Elena 3.
— **Giaveno**, 1° novembre 1978.

E' mancata ai suoi cari

Domenica Gribaldi
nata Pomatto

Addolorati l'annunciano i figli **Domenico, Elena** e **Margherita** con le rispettive famiglie e parenti tutti. I funerali a Rivarolo venerdì 3 novembre ore 15 da via Malgrà.
— **Rivarolo**, 1° novembre 1978.

E' mancato all'affetto dei suoi cari

Gino Gori

Ne danno il triste annuncio: la moglie e parenti tutti. Funerali a Cambiano giovedì 2 novembre ore 14,30.
— **Cambiano**, 1° novembre 1978.

RINGRAZIAMENTI

La famiglia del caro

Lino Borga

ringrazia commossa coloro che hanno partecipato al suo dolore. Messa di trigesima, parrocchia S. Teresina 23 novembre '78, ore 7,30.
— **Torino**, 1 novembre 1978.

ANNIVERSARI

La **Società Canottieri «Esperia» - Torino** ricorda i soci scomparsi nell'anno sociale 1977-1978:

Giovanni Busso
Maurizio Combi
Francesco Depanis
Pietro Marchetti
Silvio Mistrorigo
Aristide Possio

La Santa Messa in suffragio sarà celebrata sabato 4 novembre ore 16,30 nella chiesa Gran Madre di Dio.
— **Torino**, 2 novembre 1978.

1977 2 Novembre 1978

Nel primo triste anniversario della scomparsa dell'amatissimo

Etrusco Ferrati

moglie, figlia, genero, nipoti e parenti tutti con immenso affetto ne rievocano la memoria a quanti lo conobbero e gli vollero bene.

Nel primo anniversario della scomparsa di

Maurizio Combi

i suoi cari lo ricordano con immutato affetto. Messa 3 novembre ore 12, chiesa S. Cristina, piazza S. Carlo.
— **Torino**, 2 novembre 1978.

2-11-1970 2-11-1978

Ines Gallo

I suoi cari la ricordano con affetto.

1977 1978

Elena Miotto

Il marito e il figlio la ricordano con infinito rimpianto. S. Messa il 3 novembre alla Gran Madre ore 18.

1977 1978

Luigi Bruno

vive sempre nei cuori dei suoi cari.

Una valanga di sfratti?

Equo canone, cioè una valanga di sfratti. Le previsioni più pessimistiche che più volte erano state pronunciate nel corso del lungo dibattito sulla nuova legge, si stanno purtroppo confermando fondate. I primi dati da tutta Italia infatti parlano di migliaia di sfratti che i proprietari degli alloggi, con una legge che liberalizza praticamente la recessione dei contratti, hanno spedito ai loro inquilini.

A Firenze le richieste di lasciare libero l'alloggio si aggirerebbero già intorno alle 1800, a Pisa sarebbero quasi 1000, a Grosseto quasi 500. E' solo un esempio di comuni toscani, ma la «valanga» interessa migliaia di altri comuni. Se l'equo canone vero e proprio, cioè gli aumenti o le eventuali diminuzioni legali del canone, riguarda infatti soltanto i comuni che al 1971 avevano più di 5000 abitanti, tutti gli altri articoli della normativa, in questo caso appunto le possibili recessioni del contratto, comprendono le abitazioni in tutta Italia e di ogni tipo.

Così, mentre per i nuovi contratti la risoluzione del contratto può avvenire solo alla scadenza, per i contratti in corso che erano soggetti a proroga (cioè degli inquilini più poveri) il proprietario della casa può in ben otto casi chiedere il rilascio dell'appartamento. Otto casi, in teoria ben limitati dalla legge, ma che nella realtà offrono ai proprietari un'enorme serie di possibilità di aggirare impunemente la norma.

Incendiato un chiosco Atm

Misterioso incendio stanotte di un chiosco dell'Azienda tranviaria

E' accaduto verso la mezzanotte all'angolo tra corso Regina Margherita e corso XI Febbraio: le fiamme hanno semidistrutto la cabina dell'Atm.

echi di cronaca

Da Merula a Bra continua la grande vendita di organi Farfisa col 40% di sconto
Consegna gratis ed assistenza a domicilio ovunque siate. Garanzia totale 18 mesi. Grande esposizione di quasi tutte le marche di pianoforti e strumenti musicali. Al Vs. servizio di oltre 50 anni di esperienza e serietà del nome Merula - Bra (Cn), p.zza Municipio, tel. 0172 41.16.24 (a 30 minuti da Torino).

Montoneros Via Torricelli 38, Torino
Giubbotti pelle uomo-donna L. 60.000, giacche pelle uomo-donna L. 65.000, soprabiti pelle uomo-donna L. 110.000, borse in pelle da L. 15.000 in su, telefono 596.990.

Spaccio 2000 E.N.D.A.S.
Associarsi... conviene! Sconti per spettacoli, attività turistiche e sportive. «Confezione natalizia»: 1 panettone Kg 1, 2 bottiglie moscato Grand Mousseaux: L. 2950, «Cestini regalo» confezionati su ordinazione. Largo Stura Lazio 97.

Deal-To Bagno s.n.c. direttamente in fabbrica
tutto l'arredamento per il Vostro bagno, box doccia, specchiere, accessori; rateazioni. Visitateci in: via Nizza 41 e via Cantallo 26 (Barca), tel. 651.596.

Copritermo antismog
Tipi in stile e moderni, consegne sollecite. Fabbrica Livio Baldeschi, corso Mercatieri 464, tel. 635.912 636.884.

La distribuzione del fondo è affidata ai Comuni

Equo canone: la Regione stanzia un miliardo per gli inquilini che non possono pagare

Anticipando lo stanziamento dello Stato la Regione ha voluto farsi carico del disagio provocato in molte famiglie dall'aumento del canone

Un miliardo di lire è già a disposizione degli inquilini più poveri, a Torino ed in Piemonte, che non siano in grado di sostenere il pagamento dell'affitto aumentato in seguito all'applicazione della legge di equo canone.

La cifra è stata stanziata anticipando l'applicazione dell'articolo 74 della nuova norma che prevede l'istituzione, presso il ministero del Tesoro, di un fondo sociale per l'integrazione dei canoni di locazione per i conduttori meno abbienti. Secondo l'art. 74 ed i seguenti (75, 76, 77) questo fondo dovrebbe essere costituito da un conto corrente infruttifero dal quale le regioni dovrebbero prelevare le cifre messe a disposizione.

Ma il meccanismo per lo stanziamento di queste somme è piuttosto complesso. Il ministro del Bilancio dovrebbe infatti riunire annualmente una commissione interregionale a cui dovrebbe essere sottoposta la ripartizione della somma disponibile. Le proposte del ministro ed il parere della commissione sarebbero poi sottoposte, per una decisione definitiva, al Cipe. Entro un mese dalla ripartizione dei fondi, tenendo conto delle esigenze dei vari comuni, a loro volta le Regioni dovrebbero suddividere questa somma e spetterebbe infine ai comuni vagliare le singole richieste degli inquilini che abbiano presentato domanda.

Ma gli aumenti per l'equo canone sono scattati — salvo le eventuali opposizioni con ricorsi alla conciliatura — fino da ieri. La Regione Piemonte dunque ha voluto giocare d'anticipo accorciando notevolmente i tempi con la delibera approvata dalla Giunta riunitasi sotto la presidenza del vice di Viglione, Sante Bajardi.

Ma facciamo qualche conto. Per il 1978 la cifra stanziata dallo Stato è di 15 miliardi. La popolazione del Piemonte (4.543.000 abitanti) rappresenta circa l'8,5 per cento della intera popolazione italiana (53.770.000). Se dunque il ministro, la Commissione interregionale ed il Cipe seguissero strettamente un criterio proporzionale dei 15 miliardi, 1 miliardo e 275 milioni dovrebbero essere assegnati al Piemonte. Come si vede il miliardo anticipato dalla Regione Piemonte non va certamente oltre la cifra ipotetica che dovrebbe essere stanziata per questa regione e dunque costituisce soltanto un anticipo di questa somma. Tutto quanto dovesse arrivare in più sarebbe evidentemente ridistribuito tra le domande rimaste insoddisfatte.

La legge 392 stabilisce anche che l'integrazione del canone di locazione consisterà in un contributo annuo non superiore all'80 per cento dell'aumento del canone *«conseguente all'applicazione dell'equo canone»*. Questo significa ad esempio che dai contributi sono esclusi tutti quei comuni che nel 1971 avevano meno di 5000 abitanti. Sempre seguendo un criterio proporzionale Torino dovrebbe poter utilizzare non meno di 300 milioni, mentre tra Asti, Cuneo, Novara, Vercelli ed Alessandria dovrebbero essere spartiti altri 100 milioni.

Il contributo per ogni nucleo familiare, o meglio abitazione, poiché per l'assegnazione delle somme si tiene conto del reddito di tutti gli inquilini che abitano uno stesso alloggio, non andrà comunque oltre, per legge, alle 200 mila lire annue (16 mila lire al mese). Una somma che non potrà essere assegnata ad inquilini che abbiano un reddito annuo complessivo superiore a due pensioni minime Inps (102.500 per i lavoratori dipendenti e 91.100 per i lavoratori autonomi).

La rapida decisione della Regione Piemonte è un intelligente *«dribbling»* alla burocrazia, ma coglie ovviamente di sorpresa gli inquilini

Lavicenda di un operaio Fiat in via Sant'Anselmo

"Cerchiamo casa da mesi ora ci hanno sfrattati vivremo in un cortile?,,

E' successo martedì scorso in via Sant'Anselmo 8. Protagonista, la famiglia Pulito. Padre operaio alla Fiat, madre casalinga, due bambini di 5 e 9 anni.

Racconta Amedeo Pulito: *«La nostra causa di sfratto è cominciata due anni fa, quindi in teoria l'equo canone non c'entra. In pratica, però, se oggi siamo buttati letteralmente fuori di casa, la colpa è proprio di questa legge. Cerchiamo una nuova sistemazione da mesi e mesi. Siamo disposti a pagare, ma nessuno ci vuole affittare niente. I proprietari preferiscono tener le case sfitte. Così ho fatto richiesta allo Iacp. Mi hanno spiegato che, se presentavo copia di questa domanda, lo sfratto sarebbe stato ritardato di almeno 2 mesi. Invece niente. E' arrivato l'ufficiale giudiziario, sono arrivati i carabinieri e mi hanno portato via i mobili. Adesso sono in cortile, non so neanche dove li sistemerò. E mi fa tanta pena pensare ai bambini, che hanno visto tutto e adesso chissà che cosa pensano»*.

La moglie, signora Speranza, all'ultimo momento, *«quando proprio non sapevamo più dove sbattere la testa»*, ha chiesto aiuto al Comune.

«Mi hanno risposto che al massimo potevano darmi i soldi per pagare a me e ai miei familiari una pensione — riassume adirata — *ma gli ho risposto che potevano tenerseli. Noi non vogliamo l'elemosina di nessuno. Vogliamo una casa in affitto, e dopo tanti anni di lavoro onesto ci sembra di avere almeno questo diritto»*.

In via Sant'Anselmo, lo squallido rituale dello sfratto è stato seguito da una piccola folla preoccupata di vicini ed amici della famiglia Pulito. Tra i presenti, i padroni di casa.

Dice lui: *«E' una vergogna. Proprio vero che questa è una guerra tra povera gente»*.

Dice lei: *«Abbiamo due bambini anche noi, sino ad oggi abbiamo abitato una casa d'affitto in corso Regina. Guai a voi se dite che adesso andate via, ci ha detto la padrona, ringraziando l'equo canone, io con gli inquilini ho chiuso»*.

L'operaio sfrattato da via Sant'Anselmo

Stanotte in via Principe Tommaso 14

Donna accoltellata

Questa notte una donna di 24 anni è stata aggredita e accoltellata al viso, alle braccia e al ventre da tre giovani rapinatori.

Giuseppa Pasta, residente in via Principe Tommaso 14, era ferma all'angolo tra corso Massimo D'Azeglio e via Berthollet, quando verso l'1 è stata avvicinata da tre giovani su una 128. La ragazza è salita sull'automobile. *«Mi hanno proposto di andare in un albergo del centro* — ha raccontato Giuseppa Pasta — *ma poi si sono diretti verso la zona del Valentino»*.

Qui i giovani si sono fatti consegnare la borsetta, e poi hanno picchiato la ragazza che ha tentato di reagire. E' stato peggio: uno dei tre rapinatori ha estratto un coltello e l'ha sfregiata al viso, alle mani e all'addome.

Sanguinante Giuseppa Pasta è stata lasciata in corso Massimo D'Azeglio, dove è stata soccorsa da un automobilista di passaggio che l'ha trasportata alle Molinette. Qui è stata medicata: guarirà in 30 giorni.

a MONCALIERI
appartamenti signorili in centro, accanto al parco ville Roddolo:
condominio
LA GALILEI
- alloggi da 60 a 120 m² - box auto singoli
- locali seminterrati da 35 a 170 m²
- isolamenti termo-acustici ad alto assorbimento.
- finiture con materiali pregiati
- acqua calda e impianto TV centralizzati
- mutuo fondiario 30%
- dilazioni di pagamento

FINDATA
INFORMAZIONI E VENDITE:
FINDATA S.p.A
Società di Servizi della CASSA DI RISPARMIO DI TORINO e delle Casse di Risparmio Piemontesi
Torino - via Chisola n. 1
tel. (011) 696.6966/7/8

BENVENUTO
Arredamenti - Tel. 011/783324
c. Francia 236 Collegno (To)
Camera moderna L. 695.000
Soggiorno L. 495.000
Salotto 3 pezzi (letto) L. 230.000
Cameretta singola L. 195.000
e...
SALVARANI
la signora delle cucine

con il legno la casa è più bella
Porte interne, finestre, rivestimenti, porte pieghevoli, mantovane, cornici, portoncini blindati.
Legnocasa
Borgaro torinese
Via Lombardia 3
Tel. 4701615

ATTENZIONE!
Nel verde di boschi centenari in 800.000 mq. di parco privato, nel complesso residenziale «Le Fronde» vicino a Buttigliera Alta a 20 minuti dal centro di Torino un gruppo di privati in Cooperativa costruiscono una palazzina con alloggi signorili composti da salone con camino, cucina, 2-3 camere, doppi tripli servizi, tavernetta, garage, giardino. Costo da 30 milioni più mutuo.
Pagamento dilazionato ad avanzamento lavori.
Tel. 503.513 - 500.056.

ECONOMICI

In tema di offerte di impiego o lavoro, l'editore ricorda che la legge 9.2.1977 n° 903 vieta discriminazioni sul sesso e l'inserzionista è impegnato a rispettare tale legge.

1 Commerciali

AUTOCARRI 682 N per uso interno cava vendonsi L. 1 milione caduno trattabili. Tel. 491.418.

VENDESI motori trasformatori gruppi elettrogeni d'occasione con garanzia. Telefono 011 287.850 ingegner Vairo via Perugia 46 To.

2 Affari e capitali

A.A.A.A.A.A.A.A.A.A.A. AFI TORINO mutui su immobili in 2 giorni prestiti personali e su auto in giornata vengono concessi alle migliori condizioni. Via Papacino 4, tel. 530.162 519.194.

A.A.A.A. CASALINGHE aiutiamo a risolvere i vostri piccoli problemi economici con molta comprensione e riservatezza telefonando 579.797 fiduciariamente a improtestati dipendenti aziende mutui.

A.A. PRESTITELEFONO a tutti in poche ore
FID-AUTO
finanziamenti garantiti da esperienza condizioni velocità riservatezza. Basta telefonare per ottenere un prestito immediato. Piazza Statuto 24, telefoni 472.180 - 472.181.

A. ATTENZIONE finanziamenti istantanei a tutti. Via Cristoforo Colombo 1, tel. 504.463 582.872.

A. FINANZIAMO stipendiati, casalinghe, correntisti bancari. Corso Giulio Cesare 150. Tel. 233.861-238.913 velocità e riservatezza.

A. SUBITO prestiti a tutti sulla fiducia in giornata via Garibaldi 37 angolo via Consolata. Telefonare 548.074 538.777.

ALT prestiti in giornata ad operai impiegati correntisti bancari casalinghe. Finanziamenti ipotecari via Sacchi 38 tel. 597.708 596.277.

CONCEDIAMO finanziamenti sulla fiducia. Visite anche a domicilio. Via Frejus 5, tel. 442.524 - 446.640.

FAIT finanziamenti su automezzi e immobili. Celerità riservatezza. Tassi modici. Torino, via Avogadro 19, tel. 510.136 530.297.

FIDUCIARIAMENTE concedo prestiti a operai impiegati commercianti artigiani, solo se improtestati. Telefonare 502.959.

FINANZIAMO con cessione 5 stipendio municipali ospedalieri enti locali aziende private rapidamente.Tel. 443.167.

HAI problemi di denaro? La Sociale, via Morgari 32, ti concede un prestito sulla fiducia in sole sei ore senza tante storie. Massima riservatezza e cortesia. Telefonare 657.012 657.063.

LAVORATORI e casalinghe finanziamo sulla fiducia in giornata. Corso Einaudi 43, tel. 505.313.

LEND Italia Finanziaria cessione 5°, mutui immobiliari, prestiti fiduciari anche commercianti e artigiani, via Massena 77 bis, tel. 501.401.

OPERATORE immobiliare cerca finanziatore con disponibilità minima 300-400 milioni adeguati utili entro breve termine (operazioni in corso). Scrivere: «Publikompass 192 — 10100 Torino».

PENSIERI addio. Stiamo già contando il denaro che vi occorre. Serviamo tutti anche domicilio.
FINANZIARIA COMMERCIALE
c.so G. Ferraris 146 tel. 596212.

PRESTITI ipotecari concedo minimo 5 milioni con rimborso mensile sino a 5 anni. Per appuntamento telefonare (011) 650.88.73.

PRIVATAMENTE ed in poche ore prestiti a tutti senza garanzie o ipotecari o cessioni del quinto. Volendo visite a domicilio. Tel. 594718.

3 Aziende, negozi

A.A. FASANO quasi 20 anni di esperienza nella cessione di aziende commerciali-industriali e negozi. Assicuriamo la massima rapidità e garanzia. Fasano 694180 694670.

A Moncalieri in Borgo S. Pietro privato vende ristorante pizzeria con alloggio richiesta 40 milioni facilitazioni di pagamento. Tel. 669.766.

AGENZIA Petito cerca bar alberghi tabaccherie e negozi in genere. Tel. 505.810.

ALIMENTARI Madonna Campagna tab. I VI XII XIV 70 milioni incasso annuo cedesi pagamento contante. Tel. 543.773-532.807.

AVVIATISSIMO ristorante bar pizzeria camere urge cedere. Tel. 0182 90.976.

AVVIATISSIMO autoriparazioni con autosalone primaria località riviera Ponente vetrine esposizione mandataria note marche nazionali ed estere forte reddito dimostrabile cedesi. Tel. 501.889/581.694.

BAR centralissimo cedesi rivolgersi corso V. Emanuele 60 mattino.

BAR super alcolico arredamento bellissimo incasso 200 mila giornaliere alloggio cedo anticipando 8 milioni. Tel. 537.213 - 517.280.

BAR super grandioso 150 mila giornaliere cedesi solo 28 milioni zona Mirafiori. Rodi 321.867 - 326.804.

BAR superalcolico occasionissima chiusura serale domenicale 13 milioni 500 mila anticipando 6 milioni contanti. Tel. 537.213 - 517.280.

CEDESI discoteca american bar centralissima modernamente attrezzata arredamento di classe, reddito elevato ed incrementabile. Telefonare 753.629.

DI SALVATORE, corso Turati 13, cede mobilificio 25ennale mobili in stile clientela acquisita affezionata vero affare causa ritiro commercio.

ECCEZIONALE bar super centralissimo prestigioso adiacente 2 grandi cinema cedesi lire 29 milioni 500 mila. Telefono 830.052.

FASANO 694180 materiale elettrico centralissimo avviamento quasi centenario ottimo incasso. Ritiro commercio; cede 15 milioni.

FASANO 694.180 casalinghi ferramenta colori detersivi, cintura vicino fabbriche nuove costruzioni. Cede: 18 milioni più merce.

FASANO 694.180 forno panificazione attrezzatura nuova lavorazione giornaliera farina kg 400, ottimo reddito. Cede: 35 milioni.

FRANA cede bar super bottiglieria moderna orario ridotto media giornaliera 230 mila modica richiesta. Tel. 511.090.

FRANA cede panificio pasticceria moderno angolare 300 kg pane 300 mila giornaliere alloggio confortevole. Tel. 511.090.

FRANA cede rivendita pane alimentari angolare 120 mila giornaliere incrementabili modica richiesta. Tel. 511.090.

GASTRONOMIA pastificio Santa Rita incasso annuo 70 milioni cedesi 11 milioni contanti + rateazioni. Tel. 543.773 543.825.

LA Mole Immobiliare. Tel. 755.648-530.871 cerca urgentemente negozi aziende ogni tipo ogni zona.

PETITO cede albergo centrale 40 camere anticipo 30 milioni. Dilazioni pagamento. Rivolgersi via S. Secondo 68/A.

PIZZERIA bar zona centrale 110 milioni incasso annuo cedesi 35 milioni contanti. Rate 500 mila mensili. Tel. 543.825.

TABACCHI minuterie moderno centrale utile annuo 25 milioni levata 3 milioni alloggio annesso cede Frana telefono 511.090.

TABACCHI minuteria torrefazione analcolica levata 3 milioni incasso giornaliero 700 mila cede Frana telefono 511.090 545.129.

TINTOSTIRERIA San Paolo ottimo incasso annuo cedesi 2 milioni 960 mila contanti più rateazioni. Tel. 553.363 543.773.

TORREFAZIONE Santa Rita 65 milioni incasso annuo cedesi 18 milioni contanti più rate mensili da 500 mila. Tel. 532.807.

4 Terreni

A. MQ 1960 pianeggianti adatto costruzione baracca legno o box lamiera orto-piantagioni comoda posizione L. 2 milioni 200 mila dilazionabili. Tel. 0141/94.342.

A. TERRENI agricoli a 35 km da Torino, acqua, luce, strada da L. 950 a L. 1500. Telefonare 530.014.

CANTALUPA lotto terreno con progetto approvato opere di urbanizzazione pagate panoramico vendo. Tel. 0121 71.873.

FASANO 694670 terreno industriale Venaria, ottima posizione confine Torino, licenza costruzione capannoni e 2 palazzine per 5500 mq, area netta terreno mq 10.750. Urbanizzazione primaria. Richiesta 450 milioni.

NONE villaggio dei Salici con grandiosi giardini condominiali centro commerciale tennis bocce stupenda tranquilla posizione vicino centro paese vendiamo lotti terreno urbanizzati progetti approvati ville uni-bifamiliari piccoli condomini. Tel. 6505281 505820.

TERRENI industriali in lotti di qualsiasi pezzatura urbanizzati convenzionati con licenze edilizie su raccordo tangenziale Est Torino vendesi. Tel. 530.348.

TERRENO fabbricabile in bellissima posizione panoramica (3 km da Giaveno) mq 2280. Telefonare (011) 931.14.72 dalle 8-13.

TERRENO fronte statale Torino Rivarolo area totale mq 12.500 progetto capannone 1200 mq vendo a 60 milioni. Telefonare 761.459.

TERRENO 3000 mq progetto approvato villetta panoramico strada Gassino Cinzano svendo causa espatrio vera occasione. Tel. 535.601.

5 Locali e negozi

domande

A. CAPANNONI industriali cerchiamo in acquisto-affitto. Rapidità e garanzia. Abbiamo quasi 20 anni di esperienza. Fasano 694670 694180.

CERCASI locali adatti uso industria magazzino mq 500-1200 possibilmente su corso in Torino e cintura. Telefonare 339.886.

FASANO 694670 ricerchiamo industria interessata affidare deposito fiduciario e distribuzione. Disponiamo magazzini 1200 mq, uffici, cortile. Massime garanzie bancarie.

offerte

AFFITTO locale mq 65 in corso Vercelli angolo corso Vigevano uso deposito o laboratorio silenzioso. Tel. 760.132.

CAPANNONE industriale mq 4400 coperti, con ampi cortili e palazzina uffici affittasi anche frazionato autoporto Torino ad un quarto d'ora da piazza Castello. Tel. 011 240.123.

CAPANNONE INDUSTRIALE
Trofarello mq 3000 coperti, uffici, terreno mq 14 mila, possibilità di ampliamento 2 carri ponte, vendesi. Simoncini 543.870 ore ufficio.

CONSULEDILE 533.322 vende via Zumaglia 46 angolo via Medici muri negozi generi primari da 7 milioni 800 mila a 26 milioni 500 mila.

CONSULEDILE 533.322 vende Nichelino centralissimi box auto, ottimo reddito, da 1 milione 200 mila a 3 milioni 800 mila. Facilitazioni.

CONSULEDILE 533.322 vende corso Emilia 40 angolo via Cigna in zona altamente commerciale muri negozi varie metrature locati generi primari da 9 milioni 900 mila a 21 milioni box auto 2 milioni 800 mila dilazioni.

EUROEDILE vende via Don Bosco locale grande metratura adibito panificio con annesso alloggio buon reddito. Telefono 746.096.

EUROEDILE vende centralissimo adiacente via Po muri negozio attualmente occupato ottimo investimento lire 8 milioni 700 mila, telefono 746.096.

FASANO 694670 capannone industriale in Bruino: mq 1600 su terreno di 3500, altezza 7 mt, 2 carriponte da 5 ton. P.A. palazzina 3 piani (290 mq per piano) con inizio lavori e fornitura manodopera per ultimazione. Richiesta: 470 milioni. Forte mutuo.

FASANO 694670 capannoni industriali zona Rivoli: mq 3500, terreno 16 mila (6000 asfaltati), altezza mt 4-6, riscaldamento, uffici servizi, cabina 165 kw. Richiesta: 580 milioni. Possibile locazione con reddito 7%.

FASANO 694670 fabbricato industriale Pianezza mq 3200, terreno 8500 altezza mt 4 filocatena riscaldamento cabina 230 kw. Palazzina indipendente con giardino. Richiesta: 820 milioni forte mutuo.

FISIM Spa vende adiacenze via S. Secondo muri negozio mq 35 con retro 10 milioni, dilazioni. Tel. 501.970 591.980.

GABETTI 5767 settore immobili industriali affitta in Settimo strada Cebrosa a mt 500 dal casello autostradale, fabbricato industriale mq 4500 coperti più mq 3400 scoperti. Richiesta 5 milioni mensili.

GRIM Spa 746.213/746.723 vende, adiacenze corso Peschiera negozio 19 milioni 300 mila. Pagamento facilitato.

LOCALI liberi uso negozio o magazzino via Cigna-lungo Dora Agrigento mq 95 vendonsi. «La Casa» 530.821 - 534.630.

MAGAZZINI luminosissimi volendo riscaldati vendesi Torino via Monte Pasubio 23.

NEGOZIO CENTRALISSIMO
portici corso Vittorio mq 240 sotterraneo commerciale mq 180 adatto ogni attività, mutuo vende Simoncini. Telefonare 543.870 ore ufficio.

NEGOZIO libero angolare in zona Mirafiori di mq 90 con 5 vetrine su strada volendo buon reddito. Tel. 441.474.

PIAZZA Statuto vendo N. 2 posti auto in cortile chiuso. Tel. 895.753 ore pasti.

7 Offerte lavoro e impiego

operai, autisti, fattorini

CERCASI meccanici altamente qualificati per officina grande concessionaria in Torino. Scrivere: «Publikompass 215 — 10100 Torino».

CONCESSIONARIA auto cerca magazziniere con esperienza almeno 4 anni nel settore offresi retribuzione al massimo livello più incentivi requisiti richiesti indispensabili. Presentarsi Soima corso Giulio Cesare 186, tel. 2051977 2052005.

INDUSTRIA metalmeccanica zona Rivoli cerca tornitore frontalista 5° livello. Tel. 958.1481.

OPERAIO patente C addetto pulizie et manutenzione automezzi serio volenteroso cercasi Tel. 758.240.

REFERENZIATA fissa cercasi come collaboratrice domestica presso famiglia ottimo stipendio. Tel. 830.581 - 877.374.

SORVEGLIANTI
sono ricercati da importante complesso industriale torinese per essere adibiti al servizio interno di sorveglianza con lavoro su tre turni. Età compresa tra i 22 e i 35 anni. Inviare le domande a: «Publikompass 216 — 10100 Torino».

commessi, baristi

ALBERGO montagna cerca cuoco o cuoca referenziati contratto annuale e cameriera bar ristorante. Tel. 900.2345.

impiegati

ACQUISITORE società immobiliare assume richiesta esperienza specifica e capacità conduzione gruppo segnalatori per appuntamento. Telefonare 516.233 535.517.

AZIENDA commerciale in Borgaro Torinese cerca ragioniera non primo impiego esperta prima nota contabilità meccanizzata bilancio. Tel. 470.1574.

CERCHIAMO funzionari con esperienza commerciale, spiccate attitudini ai rapporti umani per interessante lavoro settore acquisizione immobili presentarsi oggi ore 11-12 18-19 Casalegno corso Regina Margherita 7.

DISEGNATORI/trici particolaristi esperienza almeno biennale militesente età max 25enne cerca grande complesso industriale progettazione e costruzione componenti elettromagnetici. Scrivere: «Publikompass 225 — 10100 Torino».

IMPORTANTE complesso industriale zona Francia cerca disegnatori per stampi lamiera e plastica si richiede esperienza biennale offresi adeguate condizioni economiche. SCrivere: «Publikompass 226 — Torino».

SOCIETA' finanziaria immobiliare cerca per le province di Asti e Vercelli responsabili di zona. Offresi mandato agenzia, previdenze di categoria. Telefonare 556.063 ore ufficio.

SOCIETA' immobiliare assume acquisitore esperto in grado di coordinare attività segnalatori. Tel. 535.517 - 516.235.

SOCIETA' settore edilizia ricerca per il proprio organico ragioniera di provata esperienza pluriennale campo amministrativo. Presentarsi ore ufficio a Corecoedil via Brofferio 1.

VENDITRICE con provata esperienza arredamento annuncio mobilificio importanza regionale in Torino. Scrivere Publikompass 210 - 10100 Torino.

8 Rappresentanti

ARGENTO fabbrica bigiotteria catename Valenza Po organizzazione rete vendita cerca venditori venditrici. Telefonare (031) 92.708.

10 Prestazioni consulenze

EQUO canone calcolo L. 10.000 consulenze tecniche e legali in via Galliari 31 orario 16-19. Telefonare 659.[illegible]

15 Autovetture

A.A.A.A.A. SELAUTO corso Trapani 116 superoccasioni: 127, 128, 131, 132, Dyane 6, Mini, Maggiolone 1200 1300, R4, Citroen GS, A 112. Rateazioni senza anticipo. Permute vantaggiose garanzia 6 mesi.

A.A.A. AUTORICCARONE corso Svizzera 63 Tel. 745.213 Alfetta GT - GS - Break - Dyane 6 - Simca - A112 - 124 - Mini - 126 - 500. Nuove Commissionaria Citroen - Innocenti - Peugeot. Assistenza. Tel. 761.843. Aperto festivi.

A.A.A. SENZA anticipo, consegna immediata: 126, 127, 128, 124, Mini, Simca, Dyane 6 ecc. Permute vantaggiose. Autofrancia, corso Francia 341.

A 112 Elegant anno '78 ultimo modello rosso lunotto termico vera occasione garanzia. Autostadio, corso Agnelli 22, tel. 326.232.

ACQUISTIAMO autovetture furgoni pagamento contanti anche se ipotecati tel. 321.755.

ACQUISTIAMO
comperiamo vetture di 2 o 3 anni offrendo il prezzo più alto. Autocommercio corso Orbassano 72.

ACQUISTIAMO
contanti auto ogni tipo purché buone condizioni Autostandar corso Belgio 179, via Giulia di Barolo 3/D. Tel. 896.548-831.751.

ACQUISTIAMO pagando massimo: 126, A112, 127, 128, 131, 132, Alfa Romeo, Bmw, Beta. Corso Raffaello 3, telefono 658.001.

ACQUISTO autovetture ogni marca e tipo, in buone condizioni. Leone corso Trieste 170 Moncalieri (Italia 61). Tel. 660.271.

ALFA ROMEO SOGEA
mese dell'Alfasud di occasione. Tante possibilità di scelta come anno di immatricolazione, 4 e 5 marce e T.I. tante possibilità di scegliere il colore. Tantissime forme di pagamento con e senza cambiali con anticipi contenuti. Tutte garantite di meccanica e carrozzeria. Sogea vende corso Siracusa 40.

ALFA Sud familiare anno 77 rosso Alfa proprietario unico pochi km, Sogea S.p.A. corso Siracusa 40, tel. 356617.

ALFASUD ALLA SOGEA
mese dell'Alfasud d'occasione. Tante possibilità di scelta come anno di immatricolazione, 4 e 5 marce e T.I. Tante possibilità di scegliere il colore. Tantissime forme di pagamento con e senza cambiali con anticipi contenuti. Tutte garantite di meccanica e carrozzeria. Sogea vende corso Siracusa 40.

ALFETTA GTV 1800 TO N6 unico proprietario colore bianco super accessoriato con radio vera occasione in garanzia 30 mila km originali vende permuta rateizza Fioratto concessionario Innocenti corso Turati 13 D.

ALFETTA 2000 anni 77-78 blu scuro blu pervinca metallizzato unico proprietario, pochissimi km., Sogea S.p.A. corso Siracusa 40, tel. 356617.

ALLA Saie, corso Giulio Cesare 202, telefono 265.756: 126 anno 76, 127 anni 73 76, 128 anni 71 72, Alfasud 73, Giulia 1300 72, R5 75 77, R12TS 76, Renault 16TS perfetta, Citroën Dyane 4 69, Dyane 6 77, Simca 1307 77, Simca 1100 5 porte 75, A112 75, Kadett 1000 73 75, Ford Taunus Caravan 1600 75, furgoni 850, 238 e Bedford. Vasto assortimento Opel Kadett, Ascona e Rekord diesel.

ATTENZIONE
vendonsi minimo anticipo vasta gamma vetture d'occasione garanzia corso Orbassano 72, tel. 581.008 Autocommercio.

AUTOBENGASI
via Genova 261 commissionaria Citroën. Nuove pronta consegna. Vasto assortimento usato, permute, lunghe rateazioni.

AUTOBIANCHI A112E e Fulvie coupé recenti ottime occasioni Lancar corso R. Margherita 270.

AUTOVETTURE SCOTT
semestrali Fiat Lancia Autobianchi selezionate nuove tutte marche pronta consegna assortimento usato permute rateazioni. Scott, corso Turati 15, tel. 599.878.

A112 E del 76 blu, A112 del 71 verde meccanica nuova, A112 del 74 Automarkets corso Grosseto 318. Tel. 739.5353.

BETA coupé, Alfetta, Audi 100L, Peugeot 504 LD, 500, 112E, 127, 128, 124, 132, Mini, Simca 1000, Citroen GS, R4, R6, Escort, Capri, Taunus familiare, Volkswagen furgone, Opel Kadett, Kadett familiare, Opel Ascona, Manta, Rekord, Rekord coupé, Rekord diesel. Via Cigna 3.

BETA coupé 1600 metallizzata 3 mesi vita occasione vendesi Lancar corso R. Margherita 270.

BMW automobili vendita assistenza ricambi alla concessionaria Cas, via Pinelli 14, tel. 489.194 488.277.

CITROEN GS 1000 - 1220
le occasioni più garantite sono marcate «Eurocasion» 6 mesi di garanzia totale disponibili GS 1000 - 1220 Club e Pallas da L. 1 milione 800 mila permute rateazioni 30 mesi senza cambiali. Franscar corso V. Emanuele 208, tel. 758.283.

COMPERIAMO
vetture di tutte le marche compra vendita auto Autodestefani corso Grosseto 55.

COMPERIAMO
vetture recenti grande valutazione pagamento subito per contanti senza spese Lincarauto corso P. Oddone 68.

COMPRO contanti qualsiasi autovettura anche ipotecata massima valutazione anche a vostro domicilio. Tel. 351.257.

CONTANTI
subito comperiamo autovetture tutte marche non sinistrate. Soima Auto, corso G. Cesare 186, tel. 205.1977.

CX 2000 SUPER
occasioni garantite «Eurocasion» 6 mesi di garanzia totale belle come nuove da L. 4 milioni 500 mila permute rateazioni 30 mesi Franscar corso V. Emanuele 208. Telefono 758.283.

DIESEL Giulia del 76 poco usata pochissimi km. unico proprietario Automarkets corso Grosseto 318. Tel. 739.5353.

DIESEL Opel 2000 lusso amaranto, Peugeot 504 del 74 a L. 3 milioni 600 mila Automarkets corso Grosseto 318. Tel. 739.5353.

DYANE 6 anni 72, 73, 74, 75, 76 controllate e ricondizionate. Sogea S.p.A. corso Siracusa 40, tel. 356617.

DYANE 6 del 76 celeste, Dyane 6 del 73 unico proprietario, Dyane 6 del 71 Automarkets corso Grosseto 318. Tel. 739.5353.

ESPOSIZIONE
auto di tutte le marche garanzia 6 mesi Autodestefani corso Grosseto 55.

FAMILIARI 124 del 74, Escort del 76, Taunus 1.3 del 71 rimesso a nuovo Automarkets corso Grosseto 318. Tel. 739.5353.

FIAT 127-128 Simca 1000-1100 Citroen Ami 8 Dyane 6 Mini MK2 Skoda 1000-1100 vasto assortimento usato. Automar, via Tunisi 50, tel. 396.178.

FIAT 128 3P TO N, 128 coupé 1100 SL e 1300 unico proprietario vasto assortimento di berline e coupé vende permuta rateizza Fioratto concessionario Innocenti, corso Turati 13 D.

FIAT 132 semestrale, Ritmo, 131 familiare, 131 berlina, Giulia 1300, Alfa Sud, Taunus familiare, Bmw turbo, vendo permuto Autocondor corso Palestro 4. Tel. 510.462.

(continua)

Conserva questo annuncio
Ti dirà cosa fare in 20 minuti
quando hai 20 minuti

Recati al più presto presso la più vicina sede dell'A.V.I.S. e chiedi di donare il tuo sangue. Poche formalità e una firma ad una domanda ti faranno socio effettivo della nostra grande famiglia. Ma puoi anche restare un donatore occasionale se non vuoi partecipare democraticamente alla vita della nostra associazione che gestisce direttamente i suoi centri trasfusionali. E non per questo sarai meno meritevole di quel contributo che dai. Tu ci chiederai: ma che razza di uomo è un donatore? Il donatore, ti rispondiamo, non è una bestia rara né un eroe, né un martire, né un santo e neppure un povero grullo, ma un operaio, un contadino, un impiegato, uno studente, un artigiano o un artista, o un libero professionista come te, che si è reso conto con la massima naturalezza e senza alcuno sforzo di ordine intellettuale di potere essere utile agli altri indipendentemente dal loro sesso e condizione sociale, dalla loro opinione in tema di fede, di religione, di politica o di censo.

AVIS
Associazione Volontari Italiani del Sangue

Dona sangue. Ti sentirai meglio.
Tel. 011-634.426

FIERA COMMERCIALE - Aperta fino al 12 novembre nei padiglioni del Palazzo del lavoro

Tutto per la casa e il tempo libero

Ogni domenica 50 mila visitatori

Cinquantamila visitatori domenica scorsa, circa quindicimila nei giorni feriali: il primo bilancio della sesta edizione della Fiera Commerciale d'autunno è senz'altro positivo e gli organizzatori della Promark, che cura la manifestazione, hanno ragione a sorridere.

Per la prima volta, quest'anno, la Fiera Commerciale ha aperto al pubblico i battenti degli ampi padiglioni del Palazzo del Lavoro, dopo che le altre cinque edizioni si erano svolte nel vicino Palazzo a Vela.

«*E' un trapianto di cui siamo soddisfatti* — dicono i responsabili dell'Ufficio Tecnico della mostra — *perché qui c'è maggior comodità, ma soprattutto perché diamo la possibilità al pubblico di accedere finalmente in questo bel palazzo*».

Negli anni addietro negli stessi padiglioni si teneva un'altra importante rassegna, era quella della moda pronta, il Samia, ma la visita agli stands era riservata agli addetti al lavoro. Invece ora, e sino al 12 novembre, con orario 16-23 nei giorni feriali, 10-23 sabato e festivi, l'ingresso, non a pagamento, è aperto a tutti.

«*Tutto per la casa ed il tempo libero*» è il tema che riassume l'esposizione di una gamma incalcolabile per il numero di oggetti, apparecchiature, mobili, strumenti, monili, capi di abbigliamento etc. D'altronde cosa potrebbe essere escluso dall'arredamento di una casa o dalla destinazione del tempo libero?

Così a questa Fiera Commerciale sono presenti espositori di sofisticati prodotti industriali, di raffinati oggetti artistici, di lavorazioni artigianali, di generi alimentari, di mobili, di elettrodomestici, di giocattoli, di roulottes, di vestiti e persino di automobili; pressoché tutto il vocabolario del Commercio dovrebbe essere rappresentato. Anche i prezzi, quindi, finiscono per andare dalle cifre più modiche a quelle più alte, ma pare abbiano una caratteristica comune: quella di essere sempre inferiori al mercato normale. Questo perché in occasione di questa Mostra i commercianti intèndono vendere i propri prodotti e allo stesso tempo farsi conoscere e aumentare la clientela praticando prezzi di favore.

Gli espositori sono, comunque, 125 ed occupano con i loro stand un'area di settemila metri quadri, di questi circa tremila sono coperti dal Consorzio Mobilieri.

A proposito di questi ultimi c'è da rilevare come si siano organizzati accordandosi tra loro per diversificare la merce da presentare al pubblico, così che non ci siano doppioni di articoli e conseguente concorrenza.

Questa Mostra-mercato tuttavia non è utile soltanto al pubblico che ha modo di acquistare prodotti a prezzi più convenienti, di conoscere le novità e di confrontare la possibilità di scelta, ma anche per gli stessi commercianti che, oltre all'incasso e alla propaganda quotidiana, mettono da parte giorno per giorno l'esperienza di contatto diretto con un cliente che guarda, si informa, fa i confronti, l'esperienza di lavorare a stretto contatto di «stand» con altri colleghi - concorrenti del medesimo settore e quindi la ricerca delle esigenze comuni e di riconoscere, magari insieme, l'arte del mestiere.

Ad alcuni espositori abbiamo chiesto: «*Siete soddisfatti di aver aderito a questa iniziativa?*».

«*Certamente* — hanno risposto — *sia per le vendite che riusciamo a fare sia per la soddisfazione morale che abbiamo nell'essere oggetto di tanta attenzione da parte di un pubblico numerosissimo*».

Possibile che non ci siano inconvenienti? «*Alla vigilia della manifestazione* — ci hanno detto gli organizzatori della Promark — *avevamo timore dei furti, che avvengono sempre in luoghi affollati, invece grazie a un controllo, da noi previsto all'uscita, per ora non dobbiamo registrare, fortunatamente, che qualche isolato caso*».

I. b.

Reparto «pochi mesi»

Giochi e oggetti anche per i più piccini

al Palazzo del Lavoro d'Italia '61
Torino - dal 28 ottobre al 12 novembre

FIERA D'AUTUNNO 1978

tutto per la casa ed il tempo libero

ORARIO:
sabato e festivi dalle 10 alle 23
giorni feriali dalle 16 alle 23

INGRESSO LIBERO

ORGANIZZAZIONE PROMARK s.p.a. - Corso Turati 82/84 - Tel. (011) 61 26 12

TUTTOMOBILI

COLPO DI GRAZIA ★ SVENDO E CHIUDO

TERREMOTO DEI PREZZI
Sconti sino al 50%

POLTRONA PELTEX L. 50.000
DIVANO PELTEX CON LETTO MATRIMONIALE L. 145.000
SALOTTO PELTEX CON LETTO SINGOLO L. 210.000
SALOTTO PELTEX DIVANO 2 POLTRONE L. 300.000
SALOTTO IN PELLE GARANTITA L. 690.000
SOGGIORNO MODERNO 4 ELEMENTI TAVOLO ALLUNG. PIU' 6 SEDIE L. 465.000
SOGGIORNO CLASSICO 5 ELEMENTI, TAVOLO ALLUNG. PIU' 6 SEDIE L. 850.000
CAMERA SINGOLA ARMADIO 2 ANTE LETTO, COMODINO L. 138.000
CAMERA MATRIM. ARMADIO STAGIONALE COMPLETA IN NOCE O PALISSANDRO L. 850.000
CAMERA MATRIM. MODERNA, ARMADIO STAG. COMPLETA CON RADIO E GIROLETTO L. 690.000
CAMERA CLASSICA COMPLETA, ARMADIO STAGION. LETTO, COMODINI IN NOCE L. 850.000
INGRESSI IN STILE E MODERNI DA L. 120.000
ARMADI STAGION. 6 ANTE LACCATE VENEZIANO CANTERANI LETTO IN OTTONE L. 1.175.000
SALOTTI SPAGNOLI L. 350.000
ARMADIONI 3 PORTE IN NOCE TANGANICA L. 200.000
SALOTTI BAROCCO IN PELLE L. 1.000.000
SALA DA PRANZO RINASCIMENTO COMPLETA L. 1.580.000
SOGGIORNI RINASCIMENTO IN NOCE MASSICCIO L. 1.650.000
MOBILI LETTO L. 47.000
STELI ACCIAIO L. 20.000
ARMADIONI VENEZIANI 6 PORTE STAGIONALI LACCATI L. 820.000
SOGGIORNI MODERNI TAVOLO, 6 SEDIE L. 340.000
MATERASSI PURA LANA L. 60.000
SAVONAROLA 2 leoni L. 25.000
ATTACCAPANNI L. 20.000
SCARPIERE L. 24.000
SETTIMANALI FRATINI L. 75.000

VIA GALVANI, 18 ang. VIA PINELLI

Via Pinelli 57 ★

Tra gli stand della mostra: interviste e commenti

Farfalle imbalsamate dalla Cina ufo e macchine contro l'artrite

Non solo curiosità, ma tanti oggetti utili per la casa

La VI Fiera Commerciale d'autunno è viva: il pubblico osserva attentamente gli stand che offrono uno dopo l'altro quanto di meglio e di nuovo c'è nei diversi settori.

Taluni sono allestiti come fossero grandi magazzini, dove i prodotti sono ben suddivisi e in vista, altri come fossero piccole vetrinette, dove ti riempi gli occhi di colori e di forme, tutti gli stand, però, hanno in primo piano le curiosità, quegli articoli che vengono definiti «civetta» perché attirano l'attenzione.

Alcune farfalle imbalsamate, ricoperte da un vetro, fanno da base a sottobicchieri e ad un vassoio: è un servizio per sei in vendita da un importatore di oggetti di arte cinese.

«*Mia moglie ed io* — afferma l'anziano commerciante milanese — *compriamo i prodotti direttamente in Cina e li vendiamo sempre e solo nelle Fiere come questa; all'inizio del nostro lavoro, circa trent'anni fa, era difficile acquistare questa merce, ora ci siamo organizzati e tutto è molto più semplice*».

Alcuni africani si provano del kimono, poi chiedono: «*Avete avorio?*».

«*No, perché* — precisa il commerciante — *ci sono in giro troppe imitazioni e la gente ora è scettica negli acquisti. Loro non sanno distinguerlo come invece sapete fare voi*».

Poco più avanti un oggetto di color bianco appare in alto oltre la parete di compensato di un altro stand e poi scompare. I visitatori si fermano di colpo: hanno visto male? Ma l'Ufo di colore bianco riappare e finisce nelle mani di una signorina, un aereo-giocattolo in polistirolo che, lanciato con un elastico, compie un volo e, a boomerang, ritorna nello stesso posto da dove è partito. Si chiama Avion e viene dalla Francia.

«*Una vasca in plastica piena d'acqua e una specie di materassino sul fondo collegato con un motorino posteggiato fuori dal recipiente per fare un bagno di ossigeno nascente*» è quanto dice un dépliant che illustra l'uso del «marchingegno».

In effetti l'acqua contenuta nella vasca pare sia in ebollizione. «*L'apparecchio si chiama Idromagi* — ci spiega la responsabile dello stand che espone articoli sanitari — *e serve naturalmente a fare un bagno di benessere, infatti è un rimedio efficace per i dolori reumatici e artritici, è un coadiuvante per la bellezza della pelle, per la linea più snella e anche un benefico strumento per il relax*».

Le attenzioni di tre giovanissime si concentrano su una apparecchiatura che alterna sibili a scariche, e luci rosse a luci bianche: è un computer, o almeno lo presentano come tale. Il cervellone legge la calligrafia e mediante un grafico segnala settantasette caratteristiche della persona che si sottopone al giudizio (pagando mille lire). Una signorina viene definita «*vogliosa, spensierata, creativa, romantica e interessata allo sport*».

«*Ma lei è veramente così?*».

«*Sì, mi riconosco abbastanza*». Poi mi avvicina un francese e mi mostra due grafici fatti sulla sua stessa firma: sono abbastanza diversi. Al fondo del cartellino però si legge: «*Non garantiamo risultati scientifici. L'analisi serve per divertirsi*». D'accordo.

Ma la VI Fiera Commerciale, come già detto, vuol dire soprattutto esposizione di mobili. Infatti ce n'è per tutti i gusti. Il discorso vale anche per gli elettrodomestici, i quadri, e gli oggetti d'arredamento.

In uno stand ci sono persino case complete: sono le roulottes. Queste rispondono in pieno al sottotitolo della manifestazione che, ricordiamo, dice: «*Tutto per la casa e per il passatempo*».

Luciano Borghesan

Piemont n' radio

Gli animatori di programmi radiofonici in piemontese, riuniti nel Grup Piemont 'n Radio, partecipano alla Fiera Commerciale insieme alla casa editrice Piemonte in Bancarella. Per l'occasione hanno organizzato una serie di serate che si terranno appunto al Palazzo del Lavoro e nel corso delle quali si esibiranno alcuni noti personaggi del mondo artistico locale. Questo il programma:

— **Lunedì 6 novembre:** Giochi e quiz con il Grup Piemont 'n Radio;

— **Martedì 7:** Canzoni tradizionali con Arnolfo Valli e scenette comiche con Pinota e Pinot;

— **Mercoledì 8:** Esibizione del gruppo Folcloristico di Torino con Giandoja;

— **Giovedì 9:** Canti e balli presentati da Luisella Guidetti e Mario Castagneri;

— **Venerdì 10:** Renucio Boscolo, interprete di Nostradamus, a colloquio con il pubblico;

— **Sabato 11:** Canti tradizionali con il Coro *Tre Valli*.

Tre spettacoli tutti i giorni

Il burattinaio per i bambini

Per i bambini, oltre ai numerosi giocattoli esposti negli stand, c'è un'attrazione d'eccezione: il burattinaio. Ogni giorno, infatti, in un apposito teatrino, sistemato al fondo dei padiglioni, Giorgio Benfenati, anima le sue marionette in tre mini-spettacoli alle ore 16,30, alle 17,20 e alle 18,10.

Giorgio Benfenati fa muovere e dà la voce a decine di burattini che sono i protagonisti di vecchie e nuove fiabe. La figura più richiesta dal giovanissimo pubblico pare sia, comunque, Heidi, visto che la maggior parte degli spettacoli si basano sulle sue avventure.

Tra i protagonisti buoni ci sono sempre i soliti Arlecchino, Pulcinella, Biancaneve e i Sette Nani, le Fate, Sandokan e Stanlio e Ollio; tra i cattivi, invece, gli altrettanto celebri: diavoli, streghe, briganti e orchi.

COALA®
il caldo che costa meno
consuma 1/3 di quello che pensate
GARANZIA ANNI 5
ELETTRORADIATORI BREVETTATI SVEDESI
a flusso d'aria con termostato incorporato
Finalmente il riscaldamento dei paesi nordici!
Nessuna spesa di impianto: né caldaie né bruciatori né tubazioni né cisterne.
Lo comprate, lo attaccate ed avete subito caldo.
Per la vostra villa, il vostro alloggio, la vostra camera
Non brucia ossigeno.
NESSUN PROBLEMA D'INSTALLAZIONE
ESCLUSIVISTA
provera & C. s.p.a.
10152 torino-c.napoli 32 tel. (011) 85.93.93 (5 linee)

TV color: SABA, Sony, I.T.T., Telefunken, Philips, Brionvega, Siemens e Nordmende ecc.
Prezzi imbattibili a rate senza cambiali senza acconto (25.000 al mese) Corso Regina Margherita 212/bis
TV-COLOR BOVE
HI FI export
E' UN NEGOZIO

TUTTOLIBRI
il settimanale per riconoscere i tuoi libri.

NON SIAMO PRESENTI ALLA FIERA COMMERCIALE
ma Vi attendiamo ugualmente in via Millio 57 a Torino per presentarvi la nuova gamma di colori del nostro
«MURO SOFFICE»
(Moquette murale spatolabile a mano)
COLORIFICIO TOSCO
via Millio 57 - TORINO
Tel. 330.320

La Casa Editrice
«PIEMONTE IN BANCARELLA» e il
«GRUP PIEMONT AN RADIO»
c. Siccardi 4/A - Torino - Tel. 533.932
sono presenti in Fiera allo stand 118/B con
TUTTO SU TORINO E PIEMONTE
Libri - Stampe - Calendari

SALMAR salotti
VENDITA DIRETTA AL PUBBLICO
Negozi: Strada San Mauro 72 - 10156 Torino
Via Roma 78 - 10099 San Mauro T.se
Fabbrica: Strada San Mauro 220 - 10156 Torino - Tel. 242.551
Visitateci alla Fiera d'Autunno '78

ANTONIETTA ARREDAMENTI
DI SERRA
Mobili in stile e moderni
Corso Casale 99 bis - Tel 830 562 TORINO
SIAMO PRESENTI ALLA FIERA COMMERCIALE D'AUTUNNO 1978

Liedholm predica umiltà, Rivera elogia i bianconeri, ma De Vecchi dice

«A questo Milan niente è vietato»

INVIATO:

MILANO — Bigon per scaramanzia non nomina mai, preferisce chiamarlo *«il coso»*; Collovati ne parla fa gli scongiuri; per Novellino, infine, resta per solo un bel sogno. hanno imparato a memoria la lezione di Liedholm e rifiutano progetti e castelli in aria: lo scudetto cosa fuori dal mondo, le sperticate non ingannano la truppa rossonera che giorni dal delicato confronto con la Juventus abilmente discorso cercando riportare partita domenica al Comunale torinese nella giusta dimensione.

In i proclami sarebbero fuori luogo a stagione appena iniziata: il Milan è indubbiamente una piacevole realtà, ma il ricordo del crollo dello anno troppo vivo per indurre anche il più inguaribile degli ottimisti a ipotecare il futuro. I rossoneri hanno battuto senza troppo faticare i modesti bulgari del Lewski Sofia; un buon allenamento in vista del più difficile impegno che attende Rivera e compagni. Nessuno si nasconde le insidie questa trasferta torinese che forse cade troppo presto per influenzare un o nell'altro l'andamento campionato.

I tifosi milanisti però caricati a mille. Ieri pomeriggio, tra le nebbie sempre più fitte di San Siro, sono intravisti striscioni che insultavano apertamente la Juventus, contare che, quando ormai la partita non più storia, anziché incitare i giocatori in campo, gli del secondo «anello» di San Siro sono stati riservati Furino compagni, primo quella vera battaglia che potrebbe scoppiare domenica. Fortuna vuole che Liedholm abbia saputo infondere nei suoi la sua compassata tranquillità. Così il prototipo del «bauscia» milanese è un ricordo che solo certa parte di stampa di tende faticosamente in vita.

A Milano sta ormai diventando barzelletta la prudenza che Liedholm ostenta di fronte a qualsiasi avversario. Il tecnico svedese però spiega certi suoi atteggiamenti: *«Non mi stancherò mai ripetere* — spiega con fervore — *che per ora il Milan è una squadra soltanto abbozzata: Domenica la Fiorentina abbiamo segnato molto, è vero, concedendo nello stesso tempo troppo all'avversario. Siamo ancora troppo ingenui per poter essere catalogati tra le grandi squadre. Con la Juventus certi errori ci perdonati, quindi anche questa volta invito tutti alla massima cautela»*.

Il trainer milanista nasconde una preoccupazione circa un possibile esordio di Boninsegna: *«Lo temo certamente più di Virdis* — ammette — *perché in area di rigore non perdona. Virdis fa molto movimento ma non è così pericoloso in gol. Ma tutta la Juventus è da rispettare in blocco se viene dipinta come una squadra giù di tono»*.

Poco più in là il bulgaro Panov invece più sicurezza di lui, sentenziando senza tanti giri parole: «Non ho dubbi, vincerà la Juventus». Probabilmente il nazionale ricorda il recente confronto con gli azzurri per cui si sente in grado fare pronostici a colpo sicuro.

Giriamo il parere del centrocampista del Lewski a Collovati, e lo terzino si stringe nelle spalle e dice: *«Il pareggio sarebbe il risultato più logico. Noi faremo la nostra solita partita da trasferta: bisognerà vedere come la Juventus imposterà E' indubbio che ai bianconeri serve soprattutto successo pieno, ma un pareggio contro questo io, fossi in loro, non rifiuterei a priori»*.

— Lo scorso anno chi affrontava la Juventus aveva il compito salvare il campionato: quest'anno le parti invertite.

Il difensore rossonero ha dubbi: *«Se batteremo Juventus* — ammette — *andremo sei punti, ma il vantaggio avrebbe l'effetto di darci grande carica, certo di farci considerare sicuro. In ogni caso ripeteremo più gli errori dello scorso anno: siamo più maturi convinti, nessuno si illuda troppo, il Milan reggerà, fino in fondo»*.

«E' nostro anno, sì», annuncia Ruben Buriani ombra dubbio —, *questa partita di Coppa ci è servita proficuo allenamento in vista match di domenica»*. fa eco De Vecchi, l'intellettuale della compagnia: *«La nostra arma l'umiltà: giocando senza voler strafare possiamo far bene dappertutto»*.

Qui sorge il sospetto che stia tornando in ballo la faccenda dei «poareti», espressione tanto cara Nereo Rocco abituato piangere in continuazione. vecchio «paron» però ormai non sembra avere più molto ascendente neppure sui giovanissimi della squadra. Domenica non sarà neppure Torino: *«Ordini superiori* — commenta — *resterò a Milano a "spiare" l'Inter in vista del derby»*. Nello stanzone di Siro fa una figura quasi patetica: ricorda un vecchio nonno mal sopportato in famiglia che nessuno però ha il coraggio rinchiudere in casa di riposo. Lui che ha sempre creduto nei giocatori maturi, trova più spazio in questo Milan di ventenni.

Solo Rivera ed Albertosi sono intramontabili. Il capitano ha retto disinvoltura i novanta minuti Coppa, quindi domenica tornerà anche in campionato. *«Nessuno indispensabile»* dichiara, ma poi passa subito contrattacco accusando i giornalisti di banali, di rivolgergli sempre le stesse domande cui lui proprio più cosa rispondere. L'anziano portiere, che oggi compiuto 39 anni, ha smaltito in tutta fretta gli acciacchi dei quarantenni ed ha rispedito immediatamente il suo vice, Rigamonti, in panchina. A Torino voleva proprio esserci tutti i costi anche per chiudere Zoff antipatica polemica che si è protratta anche troppo: *«Dino mi ha frainteso* — ha asserito ancora Riky — *spiegarglielo una volta per sempre. La vittoria sul Lewski ci ha dato una grande carica psicologica mettendoci nelle condizioni ideali per affrontare Juventus che, se dovesse batterci, tornerebbe, secondo me, marciare pieni giri come se niente fosse successo. periodo nero dei bianconeri è da attribuirsi indubbiamente allo stress post-mondiale e magari perché no?, anche alla noia di vincere sempre»*.

Circa la formazione che affronterà Juventus Liedholm dice e non dice, ma alla fine confermerà gli undici di Coppa, considerati i recuperi Bet, Rivera ed Albertosi.

Vergnano

Liedholm non fa proclami

Rivera: "La Juve resta la squadra più forte„

DAL NOSTRO INVIATO

MILANO — *L'ultima vittoria dei sul campo Juventus risale al 25 ottobre 1970. Segnarono Villa a Prati fu anche l'ultima sconfitta dei bianconeri in casa in campionato (eccezion fatta per i derby) prima che il Perugia, due settimane fa, espugnasse nuovamente il «Comunale». In quella formazione c'erano Benetti e Trapattoni, che adesso parte barricata, e c'era naturalmente anche Rivera.*

Gianni giocherà Torino domenica prossima. L'ha annunciato Liedholm ieri, negli spogliatoi San Siro, dopo il successo (3-0) sul modesto, incompleto rassegnato Levski Spartak che

Il secondo gol del Milan: lo realizza Bigon

qualificato il Milan agli di finale Coppa Uefa. Rivera ha propiziato il primo gol di Maldera ed il Chiodi e, pur denunciando limiti sul piano della condizione atletica, il «capitano» dato contributo al risultato. Reduce stiramento rimediato a Sofia che l'aveva costretto disertare gara Bergamo e quella Fiorentina, entrambe vinte dal Milan, Rivera era partito in «souplesse»

Un paio di «assist» sono bastati Rivera per riconquistare Siro: centinaio di persone l'hanno atteso all'uscita per applaudirlo. Rivera firmato qualche autografo s'è infilato nel lussuoso pullman Milan parcheggiato nell'antistadio. Prima andarsene risposto alle domande cronisti: chi gli chiedeva quale differenza ha riscontrato il Milan Rivera e quello che battuto Levski Spartak, Gianni aggirava diplomaticamente l'ostacolo: «La mi ha impedito Milan Rivera». Un altro gli riferiva che Bettega ritiene il Milan fortunato perché, rispetto alla Juventus, incontra avversari chiusi e può agevolmente sbloccare il risultato. E di rimando: «I gol bisogna saperli fare». Poi, parlando seriamente della trasferta torinese, ripeteva che la Juventus squadra da battere, più forte: «Attualmente pagando scotto dello stress Mundial, poco tranquille di campionati ad altissimo livello. Può risvegliarsi da momento all'altro. Domenica sfodererà sicuramente una prova orgogliosa non sarà facile dal Comunale».

Bruno

Esordì nella Juve a 18 anni, ora guida il Cuneo

Rinero, dai sogni della città a una panchina in provincia

Rinero, football sempre testa. Dieci anni su e giù per l'Italia: Verona, Roma, Genova, Bergamo, Reggio Calabria, Salerno, Alessandria, Bari. La valigia pronta nell'armadio, il telefono per ascoltare voci care e lontane e ancora nuovi cieli quali affondare lo sguardo, cercare dell'orizzonte profilo del giorno dopo, futuro. Non è uno spaccato vita di un rappresentante di commercio di un qualsiasi funzionario le, ma di un calciatore che conosciuto la fama i quattrini del «campione» e si sia accontentato di «vagabondare», pur di fare football proprio mestiere.

Per mettere da parte qualcosa: il fieno in cascina, direbbe un «gregario» in bicicletta; la possibilità di procurarsi delle sicurezze per il futuro, suggerisce invece il linguaggio di Elio Rinero traducendo la ragione di tanto correre una all'altra, degli stadi delle grandi folle campi di provincia. Come chi parte per diventare «qualcuno» per strada si rassegna a recitare su un qualsiasi palcoscenico il ruolo «spalla». Così stato anche per l'Elio Rinero giocatore nel microcosmo calcio: a 18 anni debuttante nella Juventus Heriberto Herrera, a 30 buon professionista nel Bari serie C. E poi all'improvviso decisione di smettere e tornare a nella cintura torinese, trasformarsi in impresario edile con il gruzzoletto messo da parte, stagione dopo stagione.

«A Bari, '77, ho vinto mio ultimo campionato, il sesto: uno scudetto con i bianconeri, il tredicesimo della Vecchia Signora, il atteso, e promozioni in serie A B», racconta adesso Rinero.

Alla tanti bravi si affannano ancora dar calci ad un pallone, e non soltanto per passione. Rinero invece si è accontentato rimanere nell'ambiente, cambiando ruolo sedendo in panchina. Ha cominciato l'altr'anno allenando il Pinerolo e, la stagione, si spostato Cuneo, chiamato a risollevare ne squadra locale. Rinero dimostra di idee chiare (la sua scuola quella Ercole Rabitti), saperci fare, in poche settimane ha «miracolato» una squadra allestita in adesso Cuneo non in pochi a sperare di tornare lui serie D. I sogni che lo accompagnarono in campo il giorno del suo esordio nella Juve, mediana, accanto ad un certo Del Sol (fu contro il Vicenza nel campionato 1965-'67: «Era scoppiata un'epidemia di influen- soltanto alla vigilia della partita che avrei giocato»), non ci sono più. Ma chissà pensierino alle sue «rivincite» non rivolga, anche se «far l'allenatore è mestieraccio. per saltare».

a. g.

Baronchelli: chi lo vuole?

Cerca un contratto (ma non lo trova)

Baronchelli, dopo il «divorzio» Scic (che preferito Saronni, e lui i gradi capitano unico per il '79) si è con il direttore sportivo Luciano Pezzi, che ha detto: «Mi occuperò io di trovare uno sponsor, farò squadra nuova ai tuoi ordini». Una squadra ciclistica costa mezzo miliardo l'anno. Pezzi ha avuto molti contatti (ieri, ad esempio, si è incontrato con i dirigenti della Magniflex), ma lo c'è ancora. Baronchelli finirà trovare sistemazione, ma per adesso è un disoccupato

ECONOMICI

.5 Autovetture

IAT 238 furgone vetrato anno 73 ottima meccanica ricondizionato garanzia Autostadio corso gnelli 22 telefono 326.232.
IAT 850 familiare anno 76 unico proprietario n 22 mila originali come nuova in garanzia utostadio corso Agnelli 22. Telefonare 326.232.
IESTA 900 L metallizzata del 77, Fiesta Sport L di 8 mesi visibili automarkets corso Grosseto 18. Tel. 739.5353.
ORD Escort 1100 GL To R5, pochi km grigio etallizzato poggiatesta lunotto termico garana Autostadio corso Agnelli 22. tel. 326232.
ORD Fiesta 900 lusso anno '76 [redacted] unico roprietario lunotto termico in garanzia Autoadio corso Agnelli 22. tel. [redacted]2.
ORD Taunus 1.3 L del 77 beige pochissimi km nico proprietario. Automarkets corso Grosseto 18. Tel. 739.5353.
ORD Taunus 1300 GL To R4, [redacted] proprietao corsa pochissimi km in garanzia Autostadio rso Agnelli 22, tel. 326232.
ORD Transit diesel furgone 9 posti anno 75 nico proprietario garanzia Auto Studio corso gnelli 22 telefono 326.232.

FURGONI CAMIONCINI
almini acquistiamo contanti qualsiasi tipo purché buone condizioni. Autostandar, via Giulia Barolo 3/D, telefono 831.751.

FURGONI DIESEL
rande assortimento pulmini furgoni camioncini iesel e benzina prezzi imbattibili garanzia; oltre pronta consegna nuovi modelli presso utostandar via G. Barolo 3/D tel. 831.751.

URGONI finestrati e familiari vastissimo assortimento lunghe rateazioni con minimo anticio Selanto corso Trapani 116.
IULIETTA 1.3 beige 6 mesi come nuova vene San Simoni, corso Turati 53, tel. 591.901.

HORIZON
lorizon [redacted] cc 1300 cc da L. 4.280.000 compre Iva e Simca 1307-1308 in prova alla concesonaria Lincarauto corso Principe Oddone 68 e rso Orbassano 72.

. Diesel veramente [redacted]one Opel Peugeot ic, corso Orbassano [redacted], telefono [redacted]

JAGUAR XJ 6
utomatica condizionatore originale vetri elettriazzurri occasione eccezionale Franstar [redacted] Emanuele 208. Tel. 758.282.

JAGUAR XJ6
nno 1971-1972 con revisione «Eurocimino» ottime condizioni generali da L. 3 milioni. Franstar rso V. Emanuele 208 tel. 758.282.

ANCIA Beta berlina coupé e HPE ottime con[redacted] vasto assortimento Lancar [redacted] Lancia corso R. Margherita 270.
ANCIA Beta 1300 berlina nuova da immatricore; blu scuro, tutti gli accessori. Tel. 356617.
ANCIA Fulvia berlina 2ª serie fine '71 blu scu 5 marce vera occasione. Autostadio, [redacted] gnelli 22, tel. 326.232.

LAND-ROVER
iesel 2ª e 3ª serie station wagon disponiamo an[redacted] Autostandar via G. [redacted] Barolo /D tel. 831.751.

IANCINI recentissime Range-Rover; Ferrari 08-365; Maserati Merak 2000; Jaguar E spyder ome nuovo; Porsche 2700, 924, 2400 S; Mercees 450 SL, 350 SE, 280 SE, 200 D, 200 B; Jeep Y7; Bmw 320 I, 2002 MF Lafer; Beta 2000, [redacted]; Gamma 2500; 130 Berlina; Mini De Tomaso; Golf GL. Permute rateazioni, corso Mar[redacted] 5, tel. 683295.

OPERAZIONE SCONTI
er fare [redacted] alle vetture in arrivo vendiamo [redacted] d'occasione Fiat Lancia Alfa Romeo a ezzi [redacted] Lincarauto corso Principe [redacted] e 68.

PER TROVARE L'OCCASIONE
vado alla Soima auto e tu? Soima auto, corso i. Cesare [redacted]. Tel. 205.1977 - [redacted].

PEUGEOT 504 TI
[redacted] ottima [redacted] scuro unio proprietario prezzo interessantissimo Franar corso Sebastopoli 272 [redacted]. 323.893/4.

RIVATA vende Renault 15 Gtl. Tel. ore pasti 68.636.
RIVATO vende Prinz 4 unico proprietario [redacted] e Dyane [redacted] '70 sanissima ottimo [redacted] 666.421 [redacted].

RENAULT
oncessionaria Soima auto, corso G. Cesare 186 irettamente a casa vostra, con una semplice telefonata a [redacted] disposizione personale qualifito per prove, preventivi, informazioni. Soima uto tutta la gamma Renault, Soima auto usato utte marche. Tel. 205.1977 - 205.2005.

4 del 76 rossa, [redacted] del 72 bianca rimessa a [redacted] visibili Automarkets corso Grosseto 318. Tel. 39.5353.
5 TL del 77 pochissimi km. unico proprietario [redacted] Automarkets corso Grosseto 318. el. 739.5353.
NICO proprietario vende 124 ultimo tipo 1972 [redacted] nuova 1 milione 520 mila e 128 blu scuro 971 bellissima 1 milione 350 mila tel. [redacted].
ENDIAMO rateando selezionate: 126, A112, 27, 128, 131, 132, Alfa Romeo, Bmw, Beta. orso Raffaello 3, telefono 658.001.
OLKSWAGEN Passat [redacted] lusso anno '76 [redacted] proprietario rossa lunotto [redacted] vera ocasione. Autostadio, corso Agnelli 22, tel. 26.232.
[redacted] anno 1975 bianca, ottima meccanica, arrozzeria, pri[redacted] vende L. 1 milione 650 mila attabili. Telefonare 539.093 349.7339 feriali.
26 blu del 76 pochi[redacted] km. 126 aragosta del 4 unico proprietario. Automarkets corso Grosseto 318. Tel. 739.5353.
28 speci[redacted] 1974 rosso ossido vetri atermici [redacted] mila km come nuova privato vende. Telefoare ore ufficio 657.521.
00 L blu del 71 unico proprietario. 500 del 72 rugiata. [redacted] del 70 bianca Automarkets corso rosseto 318. Tel. 739.5353.

[redacted] Motocicli

. PERMUTIAMO motocicli [redacted] autovetture nza anticipo comode rateazioni Graglia, via izza 133.
IAO-Piaggio ciclomotori garanzia di efficienza orgarello [redacted] Camerana 2. T[redacted] 542.358.
IOTOCARRI Ape portata 2-6 [redacted], ciclo motori ino Bravo [redacted] Vespe [redacted] Gilera consegne mediate [redacted] corso U. Sovietica 169 tel. [redacted].

8 Acquisto alloggi

A.A. CASABIANCA acquista in contanti al[redacted] liberi e occupati. [redacted]. 549.254.

l' AVIS
fa appello alla [redacted] sangue
[redacted] generosità, date un po' del vostro sangue

Cassette Philips

La nuova generazione dagli inventori del sistema "Compact Cassette"

Philips ha creato una nuova gamma di nastri [redacted] cassetta adatti per [redacted] utilizzati per qualunque tipo [redacted] registratore esistente sul mercato.

L'esigenza, da tempo avvertita, di una [redacted] di nastri capace di [redacted] alle diverse caratteristiche dei vari tipi di registratori [redacted] in [redacted] è stata così risolta nel modo più brillante proprio [redacted] chi [redacted] preposto [redacted] esserne il candidato più qualificato, Philips, l'inventore del sistema stesso "Compact Cassette".

Nella [redacted] gamma di cassette Philips, il cui elevatissimo livello qualitativo è consentito da sofisticati procedimenti costruttivi nonché dalla scelta di materie prime selezionatissime, è compresa tra l'altro l'adozione del "Floating Foil Security", un sistema che mentre assicura un perfetto scorrimento del nastro, ne impedisce l'inceppamento.

Le nuove cassette Philips costituiscono un ulteriore progresso nella tecnica della registrazione del suono.

Per rendervene conto non avete che [redacted] procedere voi stessi ad un modesto esperimento: registrate la vostra musica preferita su di una cassetta qualunque e su una della nuova generazione Philips; giudicate quindi [redacted] differenza.

*FERRO (C 60, C 90, C 120)
La cassetta universale per qualunque tipo di impiego, con nastro low-noise e con risposta estremamente bilanciata. Bias richiesto FERRO, equalizzazione 120 u sec.*

*SUPERFERRO (C 60, C 90)
La particolare formulazione del nastro (High output Low Noise) garantisce un elevato livello d'uscita ed una risposta in frequenza lineare ed estesa. Bias richiesto FERRO, equalizzazione 120 u sec.*

*CHROMIUM (C 60, C 90)
Con nastro al biossido di cromo, consente di effettuare registrazioni Hi-Fi. La risposta in frequenza ed il rapporto segnale/disturbo sono estremamente elevati. Bias richiesto CROMO, equalizzazione 70 u sec.*

*FERRO CHROMIUM (C 60, C 90)
Un doppio strato di ossido di ferro e di biossido di cromo permette di combinare i vantaggi di entrambe le formulazioni. Bias richiesto FERRO - CROMO, 70 u sec.*

[redacted] ACQUISTASI urgentemente casetta o villetta [redacted] in Torino dintorni. Pagamento immediato. Tel. 539181.
A. ACQUISTO alloggio libero 1-2 camere servizi in Torino pagamento contanti. Tel. 585.333.
[redacted] CONIUGI acquistano in contanti 1-2 camere tinello purché libero entro fine anno in casa decorosa tel. 779.538.
ABBISOGNA a p[redacted] comprare T[redacted] alloggio libero presto di tono signorile 2-3 camere pagando contanti. Telefonare 219.889.
ABBISOGNA acquistare appartamento libero 1-2-3 camere servizi pagamen[redacted] [redacted], 682.669.
ABBISOGNAMI acquistare da privato appartamento in Torino libero entro 6 mesi. Pagamento contante. Tel. 599.657.
ABBISOGNAMI acquistare alloggio da privato libero presto, pagamento in contanti. Telefonare 541.419.
ABBISOGNAMI d'urgenza alloggio signorile Torino 2-4 vani libero entro 15 dicembre, pago subito contanti. Telefonare 758.908.
ACQUISTA privato in Torino o nella prima cintura casetta o vecchia casa. Telefonare 011 931.1472 (8-13).
ACQUISTASI alloggio libero subito 2 camere tinello senza preferenze di zona spesa limite [redacted] milioni. Tel. 532.409.
ACQUISTASI urgentemente per contanti [redacted] alloggio libero in Torino con tutti i servizi zona Francia S. Paolo. Tel. 443628.
ACQUISTASI urgentemente alloggetto libero in Torino camera tinello servizi spesa massima 17 milioni. Telefonare 532.409.
ACQUISTEREI contanti 1 camera tinello o 2 camere tinello in Torino se libero. Tel. 582.932.

ACQUISTIAMO
stabili in blocco, purché in Torino, con pagamento in contanti, invitiamo i proprietari a prendere contatto direttamente telefonando al 556.956. Si assicurano trattative rapide.

ACQUISTO alloggio 2-3 camere servizi Torino o prima cintura pagamento contanti. Telefonare 740.489.

[redacted] PROBLEMA
[redacted] vendere alloggi interi stabili, ville, rustici, con la garanzia del pagamento per contanti, realizzando il massimo e per una vendita immediata... un'unica soluzione!
CASALEGNO
la garanzia di un nome, corso R. Margherita 7 - 835.493.

[redacted] pago in [redacted] per alloggio 2 camere e servizi massima urgenza. Tel. [redacted]026
[redacted] libero [redacted] Torino acquisto contanti. Tel. [redacted].
APPARTAMENTO [redacted] in Torino acquistasi [redacted] direttamente 2-3-4 [redacted] e servizi pagamento in contanti. Tel. 518.725.
CASA 50-100 camere in Torino acquisto da privato pagamento contanti. Tel. Ulla 895753 [redacted] pasti.

«CASAPIU'»
ricerca con urgenza appartament[redacted] libero in costruzione possibilmente recente esclusa estrema periferia: soggiorno, 1-2 camere, cucina e [redacted]. Telefonare 768.857.747.204.

«CASAPIU'»
ricerca appartamento libero entro e non oltre 6 mesi zona piazza Adriano piazza Rivoli e dintorni di circa 160 mq. Si esige tono signorile preferibilmente costruzione recente, pagamento per contanti, trattativa riservata. Telefonare 768.857 747.204.

CENTRALEDILE acquista urgentemente [redacted] a villetta libera cintura Torino spesa massima [redacted] milioni. Tel. [redacted].
[redacted] urgentemente alloggio libero 2-3 camere tinello cucinino servizi in Torino. Tel. 443628.
CERCHIAMO per acquisto diretto villa in Torino e prima cintura (Moncalieri, S. Mauro, Rivoli, Collegno) con caratteristiche anche non recenti oppure vecchia costruzione pagamento contanti rapida definizione 556.956.
CERCO in acquisto alloggio libero entro 6 mesi con servizi in Torino o immediate vicinanze, pagando contanti. Telefonare 480.802.

COLLEGNO
e dintorni cerchiamo alloggi e villette liberi e affittati [redacted] minima spesa [redacted] parte vostra. [redacted]. 780.3050 784.828.

IMMOBILIARE S. PAOLO
acquista direttamente appartamenti liberi [redacted] qualsiasi zona [redacted] investimento. Tel. 305.000.

[redacted] di banca acquista in contanti 2-3 vani servizi libero subito qualsiasi zona. Telefonare [redacted].691.

PIEMONTIMMOBILI
vendita case alloggi [redacted]. Vi offre [redacted] più. Contattateci al 710.809. Realizzerete il [redacted].

PROFESSIONISTA cerca 3 vani servizi se in palazzo signorile non ha problemi di zona. Telefonare 330.690.
[redacted] urgentemente libero subito in Torino 3 camere tinello o cucina [redacted] servizi pagamento veloce. Tel. [redacted].

SE
vuoi vendere il [redacted] appartamento rivolgiti alla Edil-Residence massima serietà. Tel. 6505.539 - 6508.479.

[redacted] acqui[redacted] pagando con[redacted] stabile in [redacted] Torino o primissima [redacted] 30-100 [redacted] mere. Tel. 519.976.
USO ufficio acquisto in contanti alloggetto pia[redacted] 2-3 vani libero con finestre su corso. Tel. 539.019 al [redacted].

19 Vendita alloggi

A.C.C. vende corso Trapani libero camera tinello servizi casa signorile piano alto L. 22.600.000. Tel. 360.923.

A. COM.FAI A vende [redacted] Montevecchio in palazzina ristrutturata ultimi confortevolissimi appartamenti salone 1-2-3 camere doppi/tripli servizi, forte mutuo fondiario, dilazioni. Telefonare 548.123.
A. COM.FAI fraziona stabile adiacenze piazza Bernini appartamenti 2-3 camere cucina bagno, grande ingresso a prezzi veramente interessanti. Dilazioni. Telefonare 548.123.

A. COMFAI vende in prima precollina ampia vista su Torino villa recente costruzione su 2 piani mq 400 abitabili più garage 4 posti [redacted] alloggio custode giardino mq 1500. Tel. 548.123.
A. COMFAI vende zona corso Unione Sovietica stessa casa 1-2 camere tinello cucinino bagno a prezzi concorrenziali. Telefonare 548.123.
A. COM.FAI vende centralissima via S. Secondo stessa casa appartamenti 4-5 camere cucina servizio dilazioni. Tel. 548.123.
A. COMFAI vende libero via Scarlatti monocamera con angolo cottura bagno, dilazioni. Telefonare 548.123.
A. COM.FAI vendesi a prezzo eccezionale occasione unica in zona Monterosa piano rialzato 2 app[redacted] adiacenti composti di [redacted] tinello cucinino bagno. Dilazioni. Telefonare [redacted].
A. COM.FAI vende adiacenze corso Cosenza appartamenti camera tinello cucinino bagno a sole lire 8 milioni 300 mila. Stessa casa. Telefonare 548.123.
A. COM.FAI vende libero centralissimo appartamento mq 220 piano alto a sole lire 62 milioni, anche adatto pensione, mutuo dilazioni. Tel. 548.123.
A. COM.FAI vende adiacenze corso Giulio Cesare/corso Novara appartamenti 1-2 [redacted] tinello cucinino bagno, stessa [redacted] riscaldamento, [redacted]. Tel. 548.123.
A.F.IM. Italia 535.517 adiacenti [redacted] Bramante, casa in paramano 2-3 camere, cucina, bagno a soli 4 milioni per camera. Mutuo.
A.F.IM. Italia 516.235 Valentino signorile spa[redacted] salone 3 camere cucina 2 ingressi e servizi 230 mq, mutuo e permute.
[redacted] Italia [redacted] Gran Madre in stabile rinnovato libero monocamera [redacted] mq 8 milioni 500 mila più mutuo.
[redacted]. LIBERO adiacenze Mauriziano: [redacted] 2 camere cucina abitabile in casa d'epoca, pagamento agevolato. [redacted] 505.000.

A. [redacted]
via Susa 49: [redacted] cuci[redacted] servizio, 3 milioni 665 mila; 2 camere cucina servizio, 5 milioni [redacted] mila; monocamera [redacted] 1 milione 870 [redacted]. [redacted] 549.777.

A. PREZZI AFFARE
via Accademia Albertina [redacted]: 1 [redacted] cucina [redacted]zio; 11 milioni 50 mila. Unioncase 549.777.

A. PREZZI AFFARE
[redacted] Reggio 66: camera cucina servizio, da 3 milioni 825 mila; monocamera 2 milioni 380 mila. Unioncase 549.777.

A. PREZZI AFFARE
via Assisi 46, con riscaldamento centrale: 2 camere tinello cucinino bagno, 11 milioni 50 mila; camera tinello cucinino bagno, 7 milioni 480 mila. Unioncase 549.777.

A. PREZZI AFFARE
via dei Mille 42-44: 2 camere cucina servizio, da 4 milioni 930 mila. Unioncase 549.777.

A Madonna di Campagna cooperativa d'edilizia privata edifica alloggi di 3-4 vani servizi box auto 50% mutuo agevolato. Per prenotazioni tel. 540.074.

A PINO TORINESE
vend[redacted] libero in palazzina signorile [redacted] [redacted] cucina cameretta tripli servizi vasto giardino privato [redacted] bianco per informazioni tel. Edilcase [redacted].

A P.ZA [redacted] FELICE [redacted]
vendiamo [redacted] appartamenti mq [redacted] - 305 adatti ad ufficio o studi professionali. Visite sul posto. Edil-Case telefono 548.154.

A Rivoli privato vende a privato alloggio signorile precollinare in palazzina mq 153 più man[redacted] mq [redacted] box 2 [redacted] giardino cond[redacted]. Telefonare 649.7035.
A Santena, via Pascoli 7, vendiamo in palazzina appartamento libero tre [redacted] servizi, box auto L. 31.500.000, dilazionabili. [redacted] informazioni Edil-Case telefono 548.154.
A Venaria corso Matteotti 59 impresa vende di[redacted] alloggi pronti ottobre '78 1-2 camere cucina box mutuo e rateazioni. Rivolgersi in cantiere.
A Venaria Reale cooperativa edilizia edifica alloggi di 3-4-5 vani doppi servizi box auto 50% mutuo agevolato per prenotazioni. Tel. 556.275.
A 38 milioni più 6 milioni mutuo: di 3 camere, tinello, cucinino, servizi, libero in piazza Bengasi. Telefonare 330.690.
ABBIAMO alloggio libero in zona San Paolo posto piano terra di camera cucina servizio. Tel. 441.474 ore ufficio.
ABITAL 773.535 vende libero zona corso Lecce recente 2 grandi camere tinello cucinino termobagno, adatto anche uso studio.
ABITAL 773.535 vende a 14 km da corso Grosseto villetta 2 camere cucina entrata termobagno scantinato, orto recintato.
ADIACENTE corso Re Umberto via San Quin[redacted]tino 9, salone 2 camere cucina 41 milioni libero adatto uso ufficio o abitazione, 10 camere 3 bagni 2 ingressi 115 milioni. Fiduciaria Immobiliare 556.956.
ADIACENTE piazza Statuto e corso Regina via Pinelli 16, camera cucina bagno 7 milioni 600 mila, 2 camere cucina bagno 10 milioni. Fiduciaria Immobiliare 556.956.
AFFARE ai piedi di Cavoretto zona panoramica e soleggiata vendo casetta da ristrutturare 4 vani sottotetto cantina giardino L. 44 milioni 500 mila dilazioni. Tel. 290.097.
ALLOGGIO abitabile subito esentasse (adiacente corso Agnelli): 2 camere, tinello, tutti i servizi, 2 arie 28 milioni 500 mila. Telefonare 480.202.
ALLOGGIO libero in Pino 3 camere cucina bagno box piano rialzato parco condominiale vendo. Tel. 532.934 531.974.
ALLOGGIO recente (Moncalieri) vicino piazza Bengasi libero 2 camere tinello cucinotto servizi 29 milioni 500 mila. Tel. 879.327.
ALLOGGIO salone camera cucina servizi mq 93 libero vendesi zona S. Paolo Lesna. Telefonare 335.8452.
ALLOGGIO viale Thovez lussuoso libero mq 230 salone 5 camere cucina 3 bagni [redacted] box terrazzo mq 200 mutuo. Tel. 547.476.
ALLOGGIO 1968 (strada Leinì di Mappano) vuoto camera tinello cucinotto tutti i servizi 16 milioni 800 mila. Tel. 879.327.
ALLOGGIO 6° piano palazzo signorile su corso centralissimo 270 mq tripli servizi vendo. Tel. [redacted].

IL MATTONE PER VOI

A VENDE libero corso Turati [redacted] signorile saloncino 2 camere cucina doppi servizi 68 milioni meno mutuo. Telefonare 532.760.

VENDE [redacted] Libero via Alfieri decoroso camera cucina abitabile servizi 2° piano [redacted] ascensore 7 milioni 500 mila sufficiente 1 milione contante resto comode rate mensili. Telefonare 532.760 531.927.
VENDE C) Libero Italia '61 via Ventimiglia spazioso signorile 2 camere tinello cucinino bagno 39 milioni volendo box 7 milioni ampio [redacted]. Telefonare 532.760.
VENDE D) Libero spazioso via Fabrizi (Parella) 3 camere tinello cucinino bagno costruzione recente 41 milioni meno mutuo e facilitazioni. Telefonare 532.760.

VENDE E) Libero corso Peschiera adiacenze corso Montecucco saloncino 3 camere tinello cucinino doppi servizi 60 milioni volendo box 7 milioni. Telefonare [redacted].
[redacted] F) Libero via Tripoli ang. via [redacted] Alres camera tinello cucinino bagno ingresso 15 milioni più comode rate mensili. Telefonare 532.760 531.927.

VENDE G) Libero via F. Clotilde spazioso camera tinello [redacted]nino servizi [redacted] milioni sufficienti [redacted] milioni [redacted] mutuo e dilazioni. Telefonare 532.760.

VENDE [redacted] Libero via Passo Buole ang. [redacted] Unione [redacted] tinello [redacted] [redacted] milioni sufficienti 5 milioni contante resto mutuo. Telefonare [redacted] 531.927.
VENDE I) Libero P. [redacted] recen[redacted] signorile saloncino 2 camere cucina doppi servizi 64 milioni possibilità ampio mutuo. Telefonare 532.760 531.927.

VENDE L) Libero Aeronautica stessa casa recenti spaziosi 1 o 2 camere tinello cucinino bagno a partire da 19 milioni 500 mila possibilità ampio mutuo. Telefonare 532.760.
VENDE M) Libero piazza S. Rita camera tinello cucinino bagno 16 milioni 500 mila sufficienti 5 milioni contante resto mutuo. Telefonare 532.760.

VENDE N) Libero corso Monte Grappa signorile 2 camere tinello cucinino bagno piano alto 35 milioni meno ampio mutuo residuo. [redacted] 531.927.

VENDE O) Libero piazza Bernini corso Francia camera tinello bagno ingresso piano alto termoautonomo 19 milioni meno mutuo e dilazioni. Telefonare 532.760 531.927.
VENDE P) Libero via [redacted]torre recente 2 camere cucina abitabile bagno ingresso 2 balconi 23 milioni 500 mila sufficienti 8 milioni contante resto mutuo. Telefonare 532.760 531.927.
VENDE Q) Libero via Filadelfia recente 2 camere cucina bagno 2 balconi termoascensore 26 milioni 500 mila sufficienti 9 milioni contante resto mutuo. Telefonare 532.760.

APPARTAMENTI liberi recentissimi vendiamo in via Barissco 16 (Mirafiori Sud) 1 camera tinello cucinotta bagno, mutuo fondiario a dila[redacted]. Edilcase, tel. 548.[redacted]

APPARTAMENTO
signorile centralissimo su corso alberato mq 290 anche adatto ufficio prestigioso, mutuo [redacted]rio, vende Simoncini telef. 543.870 ore ufficio.

ATTICI panoramicissimi ottima posizione, vendonsi. Torino [redacted] Monte [redacted] 23.
ATTICO signorile zona Crocetta mq 140 mq 100 terrazzo: salone, 2 camere, tinello, cucinotta, doppi bagni [redacted] milioni. Telefonare 443.138.
BARRIERA Milano 2 camere tinello cucinino libero vendo. Tel. 535.601.
BARRIERA Milano (via Ribordone) libero spazioso 1 camera tinello cucinino servizi 18 milioni Tecnimmobil 781073.
BEINASCO str. Orbassano, recente 1 camera, tinello, cucinino, bagno, ripostiglio, cantina 10 milioni dilazioni Gabetti 5787.
[redacted] Vittoria stessa casa 1-2 camere tinello cucinino mutuo dilazioni. Tel. 450.5539 [redacted].
BRUINO centralissima palazzina ariosa ampi alloggi 3 camere cucina [redacted] pronti subito vendo. Tel. 535601.
CASABLANCA libero via Monterosa 2 camere cucina abitabile servizi L. 21 milioni 500 mila dilazionabili. Tel. 531.310.

«CASAPIU'»
vende libero [redacted] Francia (piazza Benefica) signorile recente appartament[redacted] ottimamente [redacted] strutto composto da saloncino 2 [redacted] grande cucina bagno spoglia[redacted] disimpegni cantina soffitta. Tel. 768.857 747.204.

CASETTA in parte libera precollina via Martiri della Libertà 13 camere giardinetto 50 milioni più mutuo. Telefonare 535.517.
CASETTA libera indipendente Barriera Milano 8 vani tripli servizi cantinata con terreno 320 mq. dilazioni. Tel. 773509.
CASETTA tipo villa Moncalieri Sud 830 mq terreno 2 appartamenti con doppi servizi 1 da finire immediato seminterrato garage urge vende[redacted]. 543.545.
CENTRALEDILE vende presti piazza Bengasi recentissimo libero camera tinello cucinino bagno 18 milioni 300 mila. Tel. 530.163.
CENTRALEDILE 530.163 vende casetta libera presti Ciriè salone 4 camere cucina biservizi box giardino 37 milioni 500 mila.
CENTRALEDILE 530.163 vende presti corso P. Eugenio recente camera tinello occupato (liberabile) 13 milioni 800 mila.
CENTRALEDILE vende villa presti Piossasco libera recente signorile indipendente salone 2 camere cucina servizi [redacted] giardino 69 milioni. Telefono 532.409.

CENTRALISSIMI
vendiamo in recente ed elegante costruzione locali per ufficio liberi. Condizioni favorevoli. Per informazioni e [redacted] via S. Teresa 15, oppure Edil-Case telefono 548.154.

(continua)

UFFICI
Liberi subito superficie mq. 1200/1700 possibilmente in palazzina acquisto pagamento contanti zona Crocetta-S. Rita-Mirafiori
Telefonare 547.374

"IL TORINO SI È RITROVATO, SE VINCIAMO È FATTA,,

Zaccarelli per il sacco di Roma

[illegible] probabilmente gli spettatori dell'Olimpico romano [illegible] vedere il [illegible] al completo in campionato, per la prima volta. Dopo quello di Claudio Sala, infatti, [illegible] in preventivo il rientro [illegible] Renato Zaccarelli, assente dai campi da più [illegible] tre mesi, con un'altalena [illegible] tentativi e [illegible] rinunce. Adesso [illegible] cose sono cambiate, [illegible] è stufato lui, si [illegible] stufati tutti: [illegible] l'ora [illegible] provare. Già contro l'Inter (anche per l'improvvisa defezione [illegible] Onofri) Gigi Radice [illegible] aveva fatto un pensierino [illegible] il giocatore adesso lo conferma: «*E' vero, ne abbiamo parlato.* [illegible] *sarebbe anche potuto tentare,* [illegible] *stato preso* [illegible] *po' alla sprovvista. Inoltre, mi preoccupava il fatto* [illegible] *restare bloccato dopo pochi minuti. Ci vuole* [illegible] *responsabilità, in un caso del genere* [illegible] *certamente fatto* [illegible] *piacere* [illegible] *compagni. Ma stavolta, finalmente,* [illegible] *al gran passo. O Roma o...* [illegible] *successo,* [illegible] *guarigione completa, collaudata, sicura. Non ammetto altra possibilità*».

Anche perché [illegible] Torino, arrivati a questo punto, ha davvero bisogno delle prestazioni [illegible] Renato Zaccarelli. [illegible] è sempre detto che gli [illegible] si vincono quando si fanno ruo[illegible] pochi uomini, [illegible] attraverso un caro[illegible] [illegible] sostituzioni sul tipo di quelle che sie[illegible] stati costretti [illegible] [illegible] quest'anno. Come le sembra la squadra?

«*Contro l'Inter l'ho vista davvero bene. Mi* [illegible] *sembrata quella* [illegible] [illegible] *tempi, quando si giocava in scioltezza, senza paura.* [illegible] *dimostrato di essere nuovamente in ordine, peccato per qualche sbandata difensiva*».

Appunto: [illegible] lo Zaccarelli «libero», senza far torto [illegible] Salvadori [illegible] si [illegible] improvvi[illegible] nel ruolo come meglio poteva...

«*Se debbo dire la verità, anch'io* [illegible] *sono poi troppo esperto in quel ruolo specifico. Non ci ho ancora fatta l'abitudine, ma forse possiedo un pochino di esperienza in più. Non credo, comunque,* [illegible] *anche* [illegible] *la mia presenza* [illegible] [illegible] *sarebbero cambiate in modo determinante: l'Inter si è giocata una gran bella partita, non si è certo preoccupata* [illegible] *in trasferta sul campo* [illegible] [illegible] *squadra quotata* [illegible] *il Torino. Segno che il nostro calcio sta cambiando, che ognuno* [illegible] *ben conscio delle cose che sono alla* [illegible] *portata. Vedremo che* [illegible] *succederà a Roma...*».

— Il [illegible] recupero può darsi per scontato?

«*Adagio. Ne parlerò stasera, quando ne sapremo* [illegible] *più.* [illegible] *mi sono sempre allenato con cura, ma non* [illegible] *ancora spinto del tutto a fondo. Oggi pomeriggio ci proverò:* [illegible] [illegible] *andranno* [illegible] *debbono andare e spero proprio che* [illegible] *così, si potrà dire che giocherò* [illegible] *Roma*».

— Alle spalle della difesa, nel ruolo di libero?

«*Di questo non ho ancora parlato con il signor Radice ed è lui che* [illegible] *decidere. Penso però che questa soluzione possa essere la migliore e la più probabile: c'è* [illegible] *posto libero ed io potrò anche respirare* [illegible] *poco, giocando in quel ruolo. Ma, ripeto, la* [illegible] *ha un'importanza molto relativa:* [illegible] *stato fuori talmente a lungo che giocherei anche in porta, se fosse necessario.* [illegible] *veramente terribile stare a guardare le partite dalla tribuna, chiunque abbia giocato al calcio può confermarlo. Ormai siamo al professionismo,* [illegible] *ci sono risvolti sentimentali che hanno la loro importanza. Non mi piace parlare di queste cose, anche perché* [illegible] *vorrei essere frainteso: diciamo soltanto che sono stati giorni molto brutti per me. Spero che* [illegible] [illegible] *capitolo veramente chiuso. Basta un esempio: ho finito di giocare* [illegible] *nazionale, ho segnato il gol contro* [illegible] *Francia,* [illegible] *al settimo cielo* [illegible] *sono caduto a terra molto pesantemente*».

A Roma, quindi, «debutto» quasi scontato. Il Torino [illegible] per tornare quello di una volta, perlomeno sulla carta. Con Zaccarelli potrà contare su un tipo [illegible] gioco più ordinato e redditizio, la partita [illegible] i romanisti assume quindi [illegible] grande importanza.

«*Certo,* [illegible] *riuscissimo* [illegible] *vincere* — conclude Zaccarelli — *sarebbe un* [illegible] *forse decisivo, anche* [illegible] [illegible] *soltanto all'inizio del campionato. La Juventus se la vede* [illegible] [illegible] [illegible] *capolista, sarebbe davvero* [illegible] [illegible] [illegible] *approfittarne. Con* [illegible] [illegible] *disgrazie che abbiamo avuto sinora, siamo riusciti* [illegible] *restare in corsa. Per noi,* [illegible] *campionato comincia adesso: speriamo che il Torino riesca* [illegible] *partire da Roma con* [illegible] *piede giusto*».

Beppe [illegible]

Il pilota di F 1 "dimostratore,, per [illegible] pomeriggio in pista

Patrese, la Ritmo e la... paura (storia di una prova a La Mandria)

Non capita tutti i giorni di potersi sedere — su un'auto dalle caratteristiche corsaiole — a fianco di [illegible] pilota di Formula 1 e di poterne giudicare, seppur [illegible] breve tratto [illegible] strada, doti [illegible] abilità [illegible] cui esso guida. Protagonisti: chi scrive. Riccar[illegible] Patrese [illegible] la Fiat Ritmo con la quale il padovano si è classificato 5° assoluto e pri[illegible] del gruppo [illegible] nella [illegible] tona di oltre 2000 km che ha portato i [illegible] [illegible] Torino e ritorno sulle strade ed i circuiti di mezza Italia.

Intanto [illegible] doverose due parole su Patrese uomo. Contrariamente [illegible] quanto molti dicono, [illegible] molto simpatico. Non [illegible] scostante (forse un po' suscettibile, ma [illegible] saperlo prendere [illegible] verso giusto) ed anche nei [illegible] più delicati si presta di [illegible] grado al colloquio. Può darsi che [illegible] risenti[illegible] del clima di «camaraderie» che contraddistingue l'ambiente [illegible] rally [illegible] quello più sofisticato di F. 1 — dove pochi piloti scendono dal piedestallo per un contatto con i comuni mortali — [illegible] è che Patrese ha ottenuto i consensi degli stessi avversari ed [illegible] gran successo tra il pubblico che ha seguito le vicende dell'Autogiro.

Se il comportamento è [illegible] [illegible] necessario [illegible] il farsi degli amici (dopo le [illegible] rivoltegli [illegible] prim'attori del «gran circo» per l'incidente di Monza), [illegible] può non sottolineare l'intelligenza [illegible] [illegible] quale Patrese [illegible] è [illegible] abilmente riuscito.

Veniamo ora [illegible] prova con lui effettuata [illegible] pista Fiat, alla [illegible] Percorso stretto, tortuoso nastro d'a[illegible] racchiuso [illegible] [illegible] guardrails, impressionante serie [illegible] curve [illegible] controcurve spezzate [illegible] due lunghi rettilinei.

Non nascondo che un cer[illegible] timore, quando [illegible] salito in macchina, l'ho avuto: incastrato nel seggiolino avvolgente, ad [illegible] saldamente ancorato [illegible] cinture di sicurezza, devo [illegible] spiccicato qualche sconnessa frase di circostanza tipo: «*Sarai già stanco, è l'ultimo giro che fai, anche se vuoi andar piano a* [illegible] [illegible] *importa. Così parliamo...*». Invece Patrese niente! Via come una scheggia.

Il timore si [illegible] trasformato [illegible] paura, ma solo per un attimo. Perché le sensazioni [illegible] state immediate e la sicurezza con cui Patrese gui[illegible] rasserena chiunque: grande [illegible] (da un campione [illegible] [illegible] si poteva aspet[illegible] altro), velocità impressionante nell'uso del cambio e della pedaliera, un'estrema precisione [illegible] entrata [illegible] uscita di [illegible] [illegible] correzioni.

Prima, seconda, terza, senza che l'urlo del motore cali tra un [illegible] e l'altro, sette-otto curve in rapida sequenza, quindi il capolavoro: lungo rettilineo percorso in quinta [illegible] 8400 giri/minuto (il che corrisponde a circa [illegible] km orari), al fondo del quale chiude un [illegible] te a U stretto: «*Oddio,* [illegible] *questo che fa?* [illegible] *frena?*».

Invece, in poche decine di metri, «staccata» [illegible] [illegible] contemporaneo [illegible] freno ed acceleratore (punta-tacco per rallentare scalando [illegible] marce con un quasi [illegible] percepibile passaggio quinta-terza-seconda, in pochi decimi [illegible] secondo.

La Ritmo [illegible] veramente un cavallo [illegible] [illegible] La ripresa è bruciante [illegible] soprattutto, [illegible] la sua [illegible] [illegible] Pareva di correre su rotale, anche [illegible] molte [illegible] del [illegible] [illegible] umide [illegible] cosparse di foglie bagnate.

«*Mi sono adattato rapidamente* — ha detto Patrese — [illegible] *provare quel disagio che può dare qualche volta* [illegible] [illegible] *anteriore. La Ritmo ha* [illegible] *comportamento neutro, direi, che consente una guida precisa e pulita.* [illegible] [illegible] *Formula 1. Inutile cercare i "numeri", anche se è talmente sincera da consentirti* [illegible] *toglierti d'impaccio* [illegible] *sbagli*».

Siamo usciti dal percorso, salutandoci. Lui calmo, sorridente, il sottoscritto [illegible] ra un po' frastornato [illegible] soddisfatto. Un pilota d'eccezione per una grande vettura. Che cosa si può pretendere di più?

g. d. e.

Da domani a domenica

Fioretto: torinesi ai tornei di Pistoia

(c.f.) *Anche quest'anno* [illegible] *notevole rappresentanza del Club Scherma di Torino si è trasferita* [illegible] *Pistoia per prendere parte ai tre tornei* [illegible] *fioretto maschile* [illegible] *femminile, organizzati* [illegible] *locale sala d'armi con* [illegible] *patrocinio dell'Amministrazione provinciale, comunale* [illegible] *dell'Ente Turismo.*

Sono gare che hanno sempre ottenuto [illegible] *grosso successo di partecipazione quantitativa e qualitativa, soprattutto perché rompono il ghiaccio dopo la lunga parentesi estiva e segnano il ritorno all'attività schermistica in anteprima, all'apertura della nuova stagione agonistica ufficiale.*

Alla [illegible] *edizione* [illegible] *Trofeo «Cassa* [illegible] *Risparmio* [illegible] *Pistoia e Pescia» in programma da domani pomeriggio* [illegible] *domenica,* [illegible] *aggiudicarsi per somma dei punteggi ottenuti* [illegible] *tiratori di ogni società nelle prove individuali riservate alle cinque categorie dai 10 ai* [illegible] *anni (maschietti, giovanissimi, allievi, giovanetti, giovani) intervengono per i colori subalpini S. Anselmetti, Arfinengo, Castellazzi; G. Anselmetti, Bargone, S. La Placa, Moretti, Valazza; Boano, Mazzoli, Molinario.*

Quest'ultimo terzetto (con S. La Placa [illegible] *riserva) giostrerà pure nella 8ª edizione del Trofeo Città* [illegible] *Pistoia, internazionale a squadre libero* [illegible] *tutte le categorie.*

■ [illegible] **G. S. VOLA ha organizzato per domenica** [illegible] **novembre la seconda** [illegible] **«La Podistica dell'anno», alla quale è prevista la partecipazione di duemila concorrenti. Ritrovo alle ore** [illegible] [illegible] **Francese 97, partenza alle 9,30: dieci i** [illegible] [illegible] **percorrere. L'iscrizione costa duemila lire.**

Smentita dal Rac inglese

"La Arrows correrà,,

LONDRA — Il direttore sportivo del Royal Automobile Club di [illegible] **Bretagna,** [illegible] **Delomont, che è anche** [illegible] **rappresentante inglese** [illegible] **seno alla Commissione sportiva internazionale, ha smentito categoricamente che sia** [illegible] **negata** [illegible] **squadra Arrows** [illegible] **Formula 1 la licenza di concorrente in seguito** [illegible] [illegible] **vertenza giu**[illegible] **a** [illegible] **quale** [illegible] **Arrows** [illegible] **rico**[illegible] **colpevole di** [illegible] **costruito le** [illegible] **prime vetture copiando** [illegible] **i piani** [illegible] [illegible] **Com'è pure noto, la Arrows ha successivamente costruito** [illegible] [illegible] **con cui** [illegible] **ha disputato le altre** [illegible] **della stagione.** [illegible] [illegible] **precisato** [illegible] **la notizia apparsa su** [illegible] **quotidiano sportivo è priva** [illegible] **ed ha soggiunto** [illegible] **procedura per il rinnovo** [illegible] **viene avviata** [illegible] **il prossimo** [illegible] **che comunque il Royal** [illegible] **Club non potrebbe** [illegible] **Arrows il rinnovo della** [illegible] [illegible] **prima aperto** [illegible] [illegible] **ufficiale,** [illegible] [illegible] **è** [illegible] **affatto promossa.**

[illegible] **alla** [illegible] **rimasti** [illegible] **stupiti. Il diret**[illegible] **esecutivo,** [illegible] **Oliver, ha** [illegible]**: «Mi addolo**[illegible] [illegible] **di questo** [illegible] **vengano** [illegible] **circolazione** [illegible] **accertarne la veridicità** [illegible] [illegible] [illegible] **o** [illegible] **interpellare al riguardo** [illegible] **mia squadra. Penso soltanto che questa storia** [illegible] **stata messa in giro da un'altra squadra che ha il dente avvelenato».**

Carlo [illegible]

ULTIMI GIORNI SENZA AUMENTO

brillante - robusta - economica

SE LA FIESTA VUOI ALLA «SIVAR» VAI

minimo anticipo - comode dilazioni

MONCALIERI - corso Roma 11, tel. 640.6001-2-3

SIVAR s.r.l. CONCESSIONARIA Ford

Un piccolo cimitero in mezzo alle siepi, in

Due novembre tra ieri ed oggi

Al cimitero [illegible] paese, prima di tutto, ci [illegible] andava d'estate. Il posto era detto «I Ronchi», cioè le siepi, in pie[illegible] campagna. Ci si passava in bicicletta, tornando a [illegible] con certe cassettine di mele pallide e magre, un po' [illegible] care da quelle parti. A metà strada, non occorrevano parole: ci [illegible] fermava [illegible] momento.

Uno dopo l'altro, appoggiavamo [illegible] biciclette al [illegible]ncello, bene in vista: lo zio Giovanni, [illegible] vecchio da confonderlo, quasi, col nonno; il cugino Martino, che [illegible] un braccetto più piccolo e una [illegible] marina a sinistra, però [illegible] detto [illegible]ti-[illegible] perché non mollava più quando si attaccava [illegible] destra; ed io, che venivo dalla città e passavo lì in campagna quasi tutta l'estate.

Un breve giro tra le tombe, [illegible] fiori né altro. Per noi due ragazzi non c'era molta gente, ci pareva, lì dentro [illegible] aspettarci: c'erano i bisnonni, [illegible] chi li aveva mai visti; [illegible] zio, eccolo qui con l'elm[illegible] [illegible] fotografia, morto di spagnola vent'anni prima, ma tutti lo davano per caduto [illegible] guerra; la cuginetta Bice, portata via dall'«algina pèttori», [illegible] uno dei lunghi inverni di cui tutti mi parlavano, ma io non c'ero. Per lo zio Giovanni, invece, c'era un muc-[illegible] di gente [illegible] dentro: cono-[illegible] tutti, cioè tutte le tombe; si fermava e raccontava storie.

Il nonno — cominciava — aveva avuto una prima moglie che [illegible]an era neanche una moglie, e c'erano qui attorno un palo [illegible] figli che dunque [illegible] miei cugini, e [illegible] [illegible] il mio stesso nome [illegible] cognome...

Mastice ed io giravamo un po' su e giù in quel mondo estraneo, come ci pareva allora il cimitero; e già volevamo andarcene. Mondo breve, limitato, circoscritto: sovra-[illegible] dall'umano. Nello stesso recinto, per esempio, tra [illegible] prime tombe, c'era un ciliegio uguale [illegible] quello di casa, e peccato che [illegible] agosto [illegible] no chissà che ciliegie. Più avanti, il pozzo e la pompa a mano; dove davamo delle belle bevute. In fondo era [illegible] pezzetto di campagna anche questo, un campo poco diverso dagli altri, con l'erba e i fossati, [illegible] [illegible] e le rane: non c'erano loculi allora, e [illegible] tombe appiattite e malcurate si perdevano nell'erba. Attorno al cimitero, lungo il muro, girava un sentiero sassoso che ogni tanto diventava [illegible] stradina stretta come tutte le strade di allora, con i soliti gelsi. Un noce immenso, ca-[illegible]rico [illegible] foglie e di piccoli globi verdastri, sovrastava un angolo del muro e anche la ca-[illegible] rossa appena di là del muro dove abitava la Martina: che per [illegible] lo stesso nome [illegible] Martino, e per qualche saluto passando, noi la pensavamo già attaccata a lui, in qualche modo già la [illegible] [illegible] la moglie predestinata.

Ogni tanto [illegible] il treno accanto alla [illegible] rossa, la Martina usciva e calava le sbarre; e noi due, era chiaro, l'amico Martino [illegible] io, eravamo [illegible] [illegible] quelle parti proprio per questo: per vedere passare i treni. Lo zio Giovanni neanche l'immaginava: non sapeva nemmeno che qualche volta veniva [illegible] noi anche il cugino Costante, quel pelandrone di suo figlio, per la stessa ragione.

Antipatico questo Costante perché si capiva già allora che nonostante [illegible] coincidenza dei nomi l'avrebbe portata via presto la Martina a Martino. Ma ecco, erano finite, intanto, le storie di zio Giovanni: uscivamo [illegible] cimitero, mangiavamo qualche mela; tra poco saremmo passati davanti [illegible] casello rosso lungo [illegible] ferrovia. Insomma [illegible] vamo contenti [illegible] andarci, noi due, «ai Ronchi» per ragioni che avevano poco a che fare col morti, molto coi vivi; e il fatto che ci fossero [illegible] o due bisnonni lì dentro a dormire, [illegible] perfino la cuginetta Bice che pure l'anno prima era con noi, questo restava lontano come il profilo [illegible] monti che si intravvedevano all'orizzonte sopra il cimitero, [illegible] [illegible] il treno che fuggiva [illegible] di là delle sbarre [illegible] Martina...

La distanza tra il mondo dei morti e il nostro diminuiva [illegible] colpo in novembre. A quest'epoca io tornavo [illegible] mio padre [illegible] paese, e si vedeva subito: era buio, ora, tra i campi, nel paese dei vivi, grigie le giornate, la sera cominciava già alle tre [illegible] pomeriggio, presto [illegible] notte. Il pensiero correva da solo al cimitero: in quella campagna [illegible] luce elettrica, il mondo [illegible] vivi [illegible] presto le forme, tendeva addirittura a coincidere [illegible] quello dei morti. Sparito il sole e l'estate, cadute le foglie dagli alberi, finita l'uva, [illegible] noci e [illegible] le cassette di mele; nessuno più per i campi. Passavamo per casa del nonno e non c'era che [illegible] zia Piera, vecchissima e ormai immobile. Uscivamo subito, anche se era già buio.

A piccoli gruppi, ma anche famiglie intere, giovani e vecchi, incontravamo gente che andava o tornava dal cimitero: Vestiti di scuro, [illegible] da lavoro; tutti con le scarpe, gli uomini col cappello in testa, le donne col fazzoletti. La vita [illegible] paese [illegible] si svolgeva più nei campi, tra [illegible] grano o sotto le vigne: aveva [illegible] [illegible] centro, ora, [illegible] unico, preciso, implacabile centro, altrove: in quel rettangolo dimenticato [illegible] cimitero.

Ecco la [illegible] [illegible] Ronchi, la ferrovia, il casello... Davo un'occhiata al casello, [illegible] tutte quelle ombre per strada, silenziose e continue, una dietro l'altra, tante che non [illegible] sarebbe mai immaginato, [illegible] tutte parevano uscire dalle tombe [illegible] cimitero invece [illegible] che [illegible] case, mi impedivano anche di pensare alla Martina. Il resto lo facevano i lumini verdi, qua e là sui bordi, lungo il fosso, tremolanti nell'umido e nel buio.

Nell'ultimo tratto [illegible] gente andava e veniva lentamente, un passo dietro l'altro, tutti [illegible] piedi; qualcuno spingeva la bicicletta, il rosario penzolava dal manubrio. I cancelli erano spalancati [illegible] le visite [illegible] erano, come d'estate, brevi e casuali; ma col preciso scopo di star lì dentro a «trovarli» i morti: qualcuno parlava sotto voce, qualche altro pregava; tutti sistemavano lumini, fiori e croci; qualcuno piangeva [illegible] qualcuno diserbava, [illegible] fosse l'orto di casa, con le mani; alcuni mangiavano castagne, seduti tra le tombe.

Le donne portavano i fiori, che erano le zinnie dei loro orti, uguali per tutti: dure, piccole, colorite, quasi artificiali. Oppure erano i crisantemi, anche questi piccoli e ruvidi: mi ricordavano le magre mele dell'estate, come se proprio qui, nel mondo dei campi, né fiori né frutti potessero essere belli sul serio, ma solo il grano e il granturco.

Stessi fiori tra le tombe, e anche qua e là lo stesso muschio, un po' dappertutto: un umidore grigio, una bava, una muffa che non c'era d'estate [illegible] che su certe tombe più vecchie cresceva [illegible] un vero muschio, ispido [illegible] soffice [illegible] seconda dei posti. Sulla tomba dei bisnonni [illegible] muschio era particolarmente intenso: grigio e bianco come i baffi di nonno Andrea, si spandeva [illegible] lì, mi pareva, per tutte le tombe intorno.

Mio padre [illegible] io facevamo un primo giro [illegible] [illegible] parola. Incontravamo qualche parente, e allora ci si [illegible] dava e si parlava. Ci mettevano al corrente dei morti, parenti o no, tra la fine dell'estate e novembre: poco tempo, però un buon periodo per «i Ronchi»: quasi nessuno, [illegible] pensarci, moriva d'estate. Si rifaceva il giro a vedere [illegible] [illegible] tombe, mio padre si fermava su tutte.

Quanto erano più lunghe, ora, le visite: per via [illegible] morti [illegible] casa che erano sempre di più, [illegible] anche per via dei pa-[illegible] più lontani, degli amici, dei conoscenti, [illegible] gente mai vista o sentita: bisognava andare a trovarli anche loro. Si rivisitava, in quei pochi metri, tutto il paese: un po' più me-

scolato [illegible] prima, [illegible] strane vicinanze tra famiglie e persone, prima assurde o impensabili; ma in sostanza, sotto altra forma, era l'intero paese.

Più lunghe, [illegible] [illegible] in anno, diventavano quelle visite anche per [illegible] [illegible] i morti rispetto ai vivi, e non solo [illegible] questo cimitero ma in qualche altro, in [illegible] gli altri dovunque passavo nel corso della vita, nei paesi vicini e lontani dove cominciavo ad andare. Più ancora crasce-[illegible] nella memoria, nella presenza interna: il posto dei morti non [illegible] era solo [illegible] cimitero, [illegible] sempre più dentro, [illegible] qualche parte, nella memoria. Però venendo [illegible]i ricordavo anche gli altri, che dormivano altrove: questo restava [illegible] sempre il «mio» cimitero. Tanto più [illegible] [illegible] un certo anno, [illegible] tra le tombe, c'era anche Martino [illegible] Mastice, qui appena dentro, come [illegible] volesse ancora buttare [illegible] occhio fuori a cercare la bicicletta e [illegible] La tomba

Fomna basà, mesa guadagnà

(Una donna baciata è per metà guadagnata)

Quel terribile involto di pensiero, di miti e di idee che fu Friedrich Nietzsche, parlando della donna, con la bocca fredda del [illegible] Zarathustra dice: *«L'uomo tema la donna quando* [illegible] *essa è allora capace* [illegible] *ogni sacrificio e* [illegible] *nient'altro più le importa. L'uo-*[illegible] *tema la donna quando essa odia: poiché l'uomo, in fondo all'anima,* [illegible] *è cattivo,* [illegible] [illegible] *donna è cattiva».*

[illegible] diverso è [illegible] concetto [illegible] [illegible] che [illegible] cultura popolare del nostro Piemonte esprime attraverso la filosofia dei proverbi e dei modi di dire. E' un con-[illegible] [illegible] infirmato da complessi e ben riepilogato nei detti: *«La fomna a l'é la cossiensa dl'òm»* (la donna è la coscienza dell'uomo) e *«El mond a l'é 'n fornel; l'òm* [illegible] *bòsch, la fomna 'l feu»* (il mondo è un caminetto: l'uomo la legna, la donna il fuoco»; ed anche *«Andova a-i manca le fomne, a-i manca l'alegria»* (dove [illegible] le donne, manca l'allegria), [illegible] ancora *«Quand ch'a-i meuir* [illegible] *fomna* [illegible] [illegible] *'n* [illegible] *ël sol»* (quando muore una donna si spegne un po' di sole).

Questo profondo (e solo in apparenza romantico) [illegible] sulla donna, quasi sempre [illegible] identifica con il concetto di donna-moglie, sublimata nella figura della mamma [illegible] della nonna: *«N'òm* [illegible] [illegible] [illegible] *n'àutr, ma la* [illegible] [illegible] *meuir mach na vòlta»* (un uomo ne vale un altro, ma la madre [illegible] una volta sola). E riepilogando si dice: *«Mare grande, sante;* [illegible] *d'òr»* (nonne sante; [illegible] [illegible] d'oro). Accanto a questa esemplare filosofia... femminista, un'altra frizzante letteratura dipinge [illegible] donna in luce umoristica: ed è una originale proiezione di sentimenti contrastanti.

[illegible] tradizionale [illegible] furbizia della donna, costantemente messa [illegible] confronto con quella del diavolo: *«La fomne a na sa un-a pi che 'l diav»* (le donne [illegible] sanno una più del diavolo); *«la fomna, për cita ch'a sia,a vince ël* [illegible] [illegible] *furbería»* (la donna, per quanto piccola, vince il diavolo in furberia); *«Le fomne* [illegible] *l'han butà 'l diav ant* [illegible] *forn»* (le donne hanno messo il diavolo nel forno); *«Le fomne* [illegible] *l'han faje la panada al diav e peui* [illegible] *l'han mangiaja»* (le donne han fatto la zuppa di pane al diavolo [illegible] poi l'hanno mangiata).

E non [illegible] [illegible] la donna nel suo multiforme, imprevedibile modo di esprimersi: *«La* [illegible] *a venta pratichela un dì, un* [illegible] [illegible] *n'istà për savèj che odor ch'a sà»* (la donna bisogna frequentarla un giorno, un [illegible] ed un'estate per conoscerne l'odore). A questo punto il senno dell'esperienza dà consigli che consentono [illegible] guardare, ammirare, soppesare, decidere [illegible] cogliere! Pur non dimenticando che, dopo tutto, ci si potrebbe accorgere che *«le fomne dj'àutri a son sempre* [illegible] *pi bele»* (le donne degli altri son sempre le più belle).

Comunque è bene sapere che *«La fomna it la deve giudiché ant ël bèive e ant ël marcé»* (la donna [illegible] devi giudicare [illegible] bere [illegible] dal camminare), tenendo presente [illegible] *«Quand ch'a* [illegible] *fidansà* [illegible] *l'han set man* [illegible] [illegible] *lenga; quand ch'a* [illegible] *marià a l'han set lenghe* [illegible] [illegible] *man»* (quando sono fidanzate hanno sette mani ed una lingua; quando so-[illegible] sposate hanno sette lingue ed [illegible] mano) [illegible] che *«Le fije* [illegible] *son d'òr, le marià d'argent, le vidoe d'aram* [illegible] *le veje 'd tòla»* (le ragazze [illegible] d'oro, le sposate d'argento, [illegible] vedove di rame [illegible] [illegible] vecchie di latta) [illegible] infine che *«La morosa* [illegible] *l'é làit, la sposa bur e la fomna formagg dur»* (la fidanzata [illegible] latte, la sposa burro e la moglie formaggio duro).

In altri tempi era garanzia di donna esemplare [illegible] che la cultura del buon senso: *«Dòna proverbiosa, dòna virtuosa»* (donna saggia di proverbi, [illegible] virtuosa) e [illegible] riservatezza: *«Le fomne com'as dev a stan a ca»* (le [illegible] perbe-[illegible] stanno [illegible] casa) ed [illegible] ra il bel garbo: *«Da la fomna ch'a bèstëmmia tente al largh»* (dalla donna che bestemmia tienti alla larga). La perfezione, poi, sta nella prudenza: *«Ant la fomna la pi gran siensa a l'é la prudensa»* (nella donna la più grande scienza [illegible] la prudenza).

Ma, attenzione! anche all'uomo occorre prudenza perché [illegible] è vero che *«Fomna basà a l'é mesa guadagnà»* (donna [illegible] è per metà guadagnata) è anche vero che *«Fija basà* [illegible] *val mach pi metà»* (Ragazza baciata vale solo più la metà). Perché?... perché *«andova a j'é 'd fije an-namorà* [illegible] *l'é inutil ten-e le pòrte sarà»* (dove ci son ragazze innamorate [illegible] [illegible] tener le porte chiuse)... con tutti i [illegible] delle porte aperte!... Ed anche perché (a scanso d'inutili illusioni) *«La fomna a l'é coma 'l mulin a vent che a cambia* [illegible] *gira sovent»* (la donna è come il mulino a vento che cambia e gira sovente).

Soprattutto, però, vale [illegible] sempre il detto: *«Le fomne: gòj* [illegible] *dolor, ma sempre fiorì»* (Le donne: gioie e dolori, [illegible] sempre fiori!)... ricordando che *«Le fior a' venta cheuj-je* [illegible] *sò temp... ma mai scarpiejel...»* (i fiori [illegible] raccolti a tempo giusto... ma mai calpestarli!). [illegible] donna: *«L'é la fior grassiosa e cita / nà dal sol ëd la matin, / [illegible]'l ëra fior për ël giardin / [illegible] nòstra vita!...».*

Camillo Brero

piena campagna...

dello zio Giovanni, invece, era in centro, nel posto dei bisnonni, che improvvisamente da un [illegible] all'altro erano stati portati via, chissà dove. Cresceva [illegible] zio Giovanni lo stesso muschio dei bisnonni: che non c'erano più, scomparsi, [illegible] rimasto il muschio.

Sono tornato in questi giorni al cimitero [illegible] paese. Non [illegible] sono più i lumini verdi che tremano lungo la strada, e la strada è più larga [illegible] anche molto più breve: il paese [illegible] allungato anche verso i Ronchi, e il cimitero si è ingrandito, più che raddoppiato.

Nelle case del paese c'è la luce elettrica, e questo da una parte diminuisce le distanze tra le [illegible]. Ma ne crea delle altre: il mondo dei vivi [illegible] diverso da quello dei morti: bene illuminato anche la [illegible] la notte. E' arrivata anche a [illegible] del nonno, la luce; solo che la casa [illegible] c'è più, distrutta [illegible] uno dei cugini per farne un'altra, appena [illegible] arrivata la luce.

Andiamo in macchina, ora, al cimitero, la macchina dei cugini che prima erano poveri da non aver da mangiare; [illegible] hanno [illegible] macchina che certo i morti non hanno [illegible] nemmeno tanti [illegible] noi in città. Nell'ultimo [illegible] di strada [illegible] ci [illegible] più noci né gelsi; [illegible] quella specie di orribili sempreverdi tagliati [illegible] cono, piantati [illegible] Comune. Noto subito il raddoppio del cimitero, i nuovi muri [illegible] cemento, le tristi file dei loculi. Il ciliegio tagliato: lo qui non [illegible] torno, mi dico, non ci verrò.

Questo cimitero rinnovato, insomma, mi sta diventando estraneo nelle sue pietre e nei suoi muri; ma ci sono anche mio padre [illegible] mia madre, ora, qui dentro è non so più staccarmi. Purtroppo in due loculi, anche loro; e non [illegible] volevano: [illegible] ci si respira, diceva mia madre, e sorrideva. [illegible] guardo intorno: [illegible] mangia castagne; nessuno dice più [illegible] rosario. Il giro [illegible] diventato più lungo, quasi infinito; [illegible] anche più svelto: non si finirebbe più, troppi da ricordare: quasi tutti. Che ruota, diceva mio padre. Mia figlia piccola [illegible] fra le tombe e mi dà un'idea, esattamente, di quella ruota.

Chi [illegible] vede [illegible] tra [illegible] tombe: è Costante, il figlio [illegible] zio Giovanni; mio cugino, insomma; marito della Martina, la quasi vecchietta che gli va dietro. Costante [illegible] la copia conforme dello zio Giovanni. [illegible] assomiglia anche a te, dice mia moglie; insiste: ti assomiglia. [illegible] dove, dico; eppure [illegible] che in qualche modo [illegible] vero. Ed ecco, improvvisamente, [illegible] anni che ci fanno uguali, proprio lui, Costante, mi diventa simpatico. Gira lo sguardo attorno, comincia a parlare di questo o di quello: conosce tutti, come una volta lo zio Giovanni. In attesa, dice, tra poco... La Martina completa: di venirci un [illegible] giorno — sorride — anche noi.

Nonostante i lavori del Comune, certo, dico, anche noi.

Paolo [illegible]

TORINESI CHE HO CONOSCIUTO

Gozzano e le sue conquiste

In realtà, si chiamava Guido Riccardo Gustavo Gozzano; ma, in [illegible] tutti lo chiamavano Gustavo. Per Francesca — Francesca Zanotto —, l'affezionata cameriera che gli chiuderà gli occhi, battezzata «microbo» tanto era minuscola, non fu mai altro che «l'avocat». Benché «avocat» Gozzano non fosse davvero poiché interruppe gli studi quando la madre fu colpita da paralisi, 1909, e temette di perderla.

Comunque [illegible] ci si inerpicava in quelle buie e ripide scale di [illegible] Cibrario 65, quasi di fronte al Maria Vittoria, [illegible] premeva il tremulo campanello e si chiedeva: «A-j [illegible] 'T poeta?», Francesca risponde[illegible] secca: «Ambelessì a-j è gnun poeta. A-j è mac l'avocat». E si decideva a lasciarvi passare.

Aveva firmato i suoi primi versi Guido Gustavo o, piuttosto, gggozzano. Firma questa che a[illegible] [illegible]to il diverbio al Circolo [illegible] Cultura tra [illegible] tal Tommaso Mittino, che posava [illegible] spiritosone [illegible] a cui Gozzano riusci[illegible] antipatico non [illegible] quanto lui riuscisse antipatico [illegible] Gozzano, [illegible] il poeta. Avendo visto sotto [illegible] recensione per [illegible] libro [illegible] A. M. Antoniolli su Il Campo *la solita firma abbreviata «gggozzano», aveva commentato ad alta voce: «Ma chi è questo tale che firma come un balbuziente?». Da quel giorno, il poeta scaraventò nella pattumiera quello strambo pseudonimo.*

Lo conobbi in via Robilant in quella che era stata la redazione di Donna *e che diventò in seguito redazione di* Numero. Numero [illegible] *un settimanale satirico raffinato a cui avevano dato vita Nino G. Calmi, Golia e Guido Gozzano dopo aver racimolato, Dio solo sa come, [illegible] capitale di 53 mila lire, che, per [illegible] stramba fantasia, cominciò ad uscire col [illegible] due! E Gozzano scrisse la ballata-presentazione: «A chi dà copia dell'Uno - Un milione [illegible] proferito!».*

Gozzano e Golia erano diventati amiconi inseparabili frequentando ambedue il Circolo di Cultura in via delle Finanze 2 (oggi via Cesare Battisti), tra colonne [illegible] libri polverosi e cataste di giornali, e diventarono [illegible] articolo «il» notissimo a Torino: il piccolo, [illegible] gro Gozzano dalle lunghe agili mani di prestigiatore o di pianista e lo sperticato dinoccolato Golia.

. Mi riuscì difficile capire perché mai Golia, che in realtà si chiamava Eugenio Colmo — ed era davvero avvocato [illegible] tanto di laurea appesa alla parete — fosse chiamato dagli amici «Ninin» [illegible] vocetta dolce. Mi spiegò poi che gli amici lo chiamavano così per beffa, poiché la [illegible] vecchia balia si intestava [illegible] chiamarlo Ninin anche dopo che era svettato ad oltre due metri.

Una domenica, Gozzano era stato invitato da Maria Melato [illegible] [illegible] a trovarla in camerino, all'«Alfieri», e vi si recò accompagnato dal solito Golia. «Sent, Ninin; spetme sì. Torno subit». Ma si sa come vanno queste «due chiacchiere». Ad [illegible] tratto, preoccupato, Gozzano sbirciò l'orologio: «Cuntacc! E c'è il povero Ninin che aspetta fuori!».

La Melato, convinta che alludesse [illegible] qualche nipotino, intervenne: «Ma, Gozzano, perché non lo ha fatto entrare con lei, quel piccolino? Lo porti subito. Gli voglio [illegible] [illegible] bel bacione...». *Il poeta uscì e, sul[illegible] porta del camerino, tra [illegible] perplessità dell'attrice, apparvero i due metri di Golia.* «Ecco che [illegible] capita, signora, quando si lasciano i bambini soli, [illegible] sorveglianza».

Con Golia aveva preso in società anche [illegible] «garçonnière» — altra passione mondana [illegible] quei tempi — [illegible] lire al mese in due! Senza equo canone. Si passavano la chiave da l'uno all'altro, secondo le necessità [illegible] si sussurrava che fosse lì che Guido pilotasse le facili conquiste che gli avrebbero poi ispirato «L'elogio degli amori ancillari». Realtà? Fantasia?

In quanto a «Cocotte» «... [illegible] mi baciò [illegible] le sbarre - Come si bacia un uccellino in gabbia» *esistette davvero. Avvenne [illegible] Cornigliano Ligure dove i Gozzano trascorrevano l'estate in una villa che condividevano [illegible] una cocotte, [illegible] mondana ben nota [illegible] Genova. Ma i due settori erano divisi da [illegible] cancellata attraverso la quale [illegible] cocotte sbaciucchiava Guido. Che allora, ignaro e innocente, non aveva che tre anni.*

[illegible] Torino, Gozzano frequentò il Cavour e poi il Massimo d'Azeglio. D'estate, e soventissimo, sotto Pasqua si rifugiava nel celebre Meleto, [illegible] villa così denominata [illegible] [illegible] dei viali di mele, e che aveva accanto [illegible] «Frolera» [illegible] l'«Amarena». La vecchia madre, semiparalitica, la farà abbellire in ricordo [illegible] giova[illegible] figlio rapitogli dalla morte a 33 anni. Sussurrando: «Tutto è bene nel mondo», *mentre fuori [illegible] campane [illegible] [illegible] distesa per festeggiare [illegible] presa di Gorizia.*

Un racconto lungo di RAY BRADBURY

Vento che mi porta via

RAY BRADBURY è [illegible] scrittore [illegible] soprattutto per «Cronache marziane». E' [illegible] «di fantascienza» (genere che ha rinnegato) oppure [illegible] stico». In verità [illegible] una realtà della letteratura moderna, non [illegible] americana.

Il telefono squillò alle cinque [illegible] mezzo [illegible] pomeriggio. Poiché si era [illegible] dicembre, [illegible] già scesa la sera, allorché Thompson alzò il ricevitore.

— Pronto.

— Pronto. Herb?

— Oh, sei tu, Allin.

— Tua moglie [illegible] [illegible] casa, Herb?

— Certo. Perché?

— Maledizione.

Herbert Thompson teneva il ricevitore in modo di poter parlare piano. — Che c'è? Hai una strana voce.

— Volevo chiederti di venire qui stasera.

— Aspettiamo gente.

— Volevo che ti fermassi da [illegible] stanotte. Quando va via, tua moglie?

— Questo è previsto [illegible] la settimana prossima — disse Thompson. — Starà nell'Ohio per circa cinque settimane. La madre [illegible] sta bene. Allora verrò lì.

— Vorrei tanto che tu venissi stasera.

— Magari potessi. Con gente in [illegible] [illegible] tutto, mia moglie [illegible] ucciderebbe.

— Vorrei che tu venissi.

— Che c'è? Ancora la storia del vento?

— Oh no... No.

— E' il vento? — domandò Thompson.

La voce al telefono esitò. — Eh, sì. Sì, è il vento.

— La notte è serena, [illegible] c'è molto vento.

— C'è [illegible]. Entra nella finestra e smuove un pochettino le tendine. Giusto quel tanto da farmelo sapere.

— Senti, perché non vieni tu a passare qui la notte? — disse Herb Thompson, voltandosi a guardare il corridoio illuminato.

— Oh, no. E' già tardi per farmi questo. Potrebbe acchiapparmi per strada. La distanza è molta. [illegible] oserei, ma grazie lo stesso. Sono quasi cinquanta chilometri, ma grazie.

— Prendi un sonnifero.

— Nell'ultima ora sono rimasto in piedi sulla porta, Herb. Lo vedo che si prepara, a ponente. Lì ci [illegible] delle nuvole [illegible] ne ho visto una che [illegible] [illegible] lacerata. Sta arrivando il vento.

— Senti, prendi [illegible] buona pastiglia [illegible] sonnifero. E telefonami [illegible] qualunque ora, quando vuoi. Più [illegible] stasera, se vuoi.

— A qualunque ora? — disse la voce al telefono.

— Ma certo.

— Lo farò, ma vorrei che [illegible] fossi potuto venire qui. Però [illegible] vorrei che ti capitasse qualcosa. Sei il mio migliore amico, e non lo vorrei. Forse è meglio ch'io affronti [illegible] faccenda da solo. [illegible] dispiace d'averti disturbato.

— Diavolo, e a che serve un amico, [illegible] no? Ti dico io che cosa devi fare: mettiti [illegible] tavolino e scrivi un po', stasera — disse Herb Thompson, spostando il peso [illegible] un piede all'altro [illegible] corridoio. — Non penserai più all'Himalaia e alla [illegible] [illegible] Venti, né [illegible] questa tua preoccupazione in merito ai venti [illegible] agli uragani. Scrivi un altro capitolo [illegible] tuo nuovo libro [illegible] viaggi.

— Forse lo farò. Forse, non [illegible]. Forse. Molte grazie per [illegible] serti lasciato disturbare.

— Ma che grazie e grazie! [illegible] adesso interrompi, [illegible]. Mia moglie mi chiama per [illegible] pranzo.

Andò a prendere posto alla tavola [illegible] pranzo [illegible] sua moglie [illegible] seduta di fronte. — Era Allin? — domandò. Egli annuì. — Lui, [illegible] i suoi venti che si levano, e i venti che calano, i venti caldi, i venti freddi... — ella disse, porgendogli il piatto piano.

— Però [illegible] [illegible] veramente vi[illegible] brutta nell'Himalaia, durante la guerra — disse Herb Thompson.

— Non crederai a quel che racconta [illegible] quella valle, vero?

— Il racconto è convincente.

— Montare intorno e sopra a una [illegible] o l'altra... Perché mai gli uomini vanno [illegible] scalare montagne e [illegible] spaventarsi?

— Nevicava — disse Herb Thompson.

— Ma davvero?

— E pioveva, grandinava, soffiava vento, tutto insieme, in quella valle. Allin me l'ha raccontato [illegible] volte. Lo racconta bene. Era a una bella altitudine. Fra [illegible] nuvole, con quel che segue. La valle rumoreggiava.

— Credo bene — ella d[illegible]

— Ma come se ci fosse una quantità di venti, non uno solo. Venti venuti [illegible] tutto il mondo. Così dice Allin.

— Tanto per cominciare, non avrebbe dovuto andare [illegible] a vedere — ella disse. — Se vai cacciando il naso in gi[illegible], [illegible] vengono subito [illegible] strane idee. Di venti che s'arrabbiano della tua intrusione e che t'inseguono.

— Non scherzare, [illegible] il [illegible] migliore amico — sbottò Herb Thompson.

— Tutta la faccenda è così stupida!

— Tuttavia, [illegible] [illegible] passate molte. Quella tempesta a Bombay, in seguito, e il tifone [illegible] largo della Nuova Guinea due mesi dopo. E quella volta in Cornovaglia.

— Non ho alcuna compassione per un uomo che non fa altro che imbattersi in tempeste di vento e in uragani, e che poi sono colti da una mania [illegible] persecuzione.

Proprio in quel momento, squillò il telefono.

— Non rispondere — ella disse.

— Forse [illegible] importante.

— E' solo Allin, che telefona di [illegible]

Non si mossero. Il telefono diede nove squilli e [illegible] risposero. Finalmente, tacque. Finirono di pranzare. Fuori, in cucina, le tendine [illegible] finestra si muovevano appena nella leggera brezza che entrava [illegible] vetri socchiusi.

Il telefono squillò [illegible] nuovo.

— Non posso lasciarlo suonare — egli disse, [illegible] rispose. — Oh, ciao, Allin.

— Herb! E' qui! E' arrivato!

— Parli troppo vicino al telefono, allontanati un po'.

— Mi sono messo sulla soglia della porta aperta, ad aspettarlo. L'ho visto arrivare lungo lo stradone, scotendo tutti gli [illegible] ri, [illegible] uno a uno, finché non ha scosso quelli proprio davanti [illegible] si [illegible] gettato a tuffo verso la porta, ma io gliel'ho sbattuta in faccia!

Thompson non disse nulla. Non gli veniva in mente nulla da dire, sua moglie lo osservava, ferma sulla porta del corridoio.

— Interessante. — disse infine.

— Circonda tutta [illegible] casa, Herb. Adesso non posso più uscire, non posso fare niente. Ma l'ho giocato, gli ho lasciato credere di avermi ormai preso, [illegible] proprio quando si abbatteva ho sbattuto e chiuso [illegible] chiave la porta! Ero preparato, [illegible] stavo preparando da settimane.

— Hai fatto questo, davvero; raccontami, Allin, vecchio mio.

— Herb Thompson [illegible] [illegible] tono gioviale [illegible] telefono, [illegible] intanto la moglie continuava a guardarlo [illegible] egli cominciava a sentirsi il collo sudato.

— E' cominciato [illegible] settimane fa...

— [illegible] Guarda, guarda!

— ... Credevo [illegible] averlo battuto. Credevo che [illegible] rinunciato a seguirmi e a cercare [illegible] farmi fuori. Ma stava solo aspettando. Sei settimane fa ho udito che il vento bisbigliava e rideva intorno agli angoli [illegible] casa mia, quaggiù. Solo per un'ora, o all'incirca; [illegible] [illegible] a lungo né molto forte. Poi se ne andò.

Thompson annuì nel telefono. — Lieto [illegible] saperlo.

— E' tornato, la notte successiva. Ha sbattuto le imposte e ha strappato scintille dal camino. E' tornato per cinque sere consecutive, ogni volta un po' più forte. [illegible] apriva la porta d'ingresso, mi aggrediva e cercava [illegible] tirarmi fuori, [illegible] non [illegible] abbastanza forte. Stasera lo è.

— Sono contento che tu stia meglio.

— Non sto meglio, che ti prende? Tua moglie [illegible] ascolta?

— Sì.

— Oh, capisco. So che sembro [illegible] sciocco.

— Niente affatto. Continua.

(CONTINUA)

Tratto da «Paese d'ottobre», di Ray Bradbury, per gentile concessione dell'Editrice Nord.

L'ANGOLO DELLA MODA

Lui e lei «su misura» secondo gli artigiani

Il messaggio della sartoria «su misura», ricco [illegible] contenuti estetici, è [illegible] espresso [illegible] estrema chiarezza nel corso dello spettacolo-moda allestito [illegible] teatro Carignano a [illegible] della «Amas» (Associazione Maestri Sarti e Sarte) col patrocinio della Regione Piemonte e la collaborazione delle Confederazioni artigiane. Le ultime tendenze di [illegible] modo [illegible] vestire corretto personalizzato dall'opera del sarto artigiano, non inquinato [illegible] stranezze provocate dal consumismo, [illegible] stato liberamente interpretato [illegible] una settantina [illegible] virtuosi dell'ago [illegible] della forbice, che hanno puntualizzato un'eleganza sicura, equilibrata, realizzata su schemi classici aggiornati dal taglio, dai pregiati tessuti della migliore produzione nazionale e dalle calde tonalità dei paesaggi autunnali.

L'impeccabile costruzione tecnica degli abiti su misura maschili [illegible] femminili, si [illegible] rivelata fin [illegible] prima sequenza dello show intitolata «scena di matrimonio» (senza [illegible] alcun riferimento [illegible] Ingmar Bergman) protagonisti i promessi sposi sotto i flash dei fotografi-attori. Lei tutta candore nel rispetto della più pura tradizione della cerimonia nuziale, in [illegible] leggiadro abito in crêpe de Chine completato [illegible] giacca molleggiante in pizzo macramé. Lui con un disinvolto spezzato caratterizzato dalla giacca monopetto avorio gessata di blu, gilet e pantaloni scuri. Attorniata dai comprimari nei ruoli di testimoni, parenti ed amici, gli uomini in blu o in grigio fumo, [illegible] signore in abiti fantasia coordinati [illegible] mantelli in lana [illegible] monocolore, la giovane, elegantissima, moderna coppia spiccava in primo [illegible] piano in questa rituale composizione fotografica: un ritratto [illegible] album di famiglia.

Sul filo conduttore dello stile classico si è precisata la [illegible] linea maschile: giacca [illegible] [illegible] morbida, marcata

[illegible] spalle ampie ma non rigide [illegible] dai revers sottili, armonizzata ai pantaloni [illegible] cadenza diritta ammorbidita dalle pinces in vita. Agile, spigliato, in perfetta sintonia alle esigenze dell'uomo d'oggi è apparso lo spezzato proposto nella formula coordinata: gilet [illegible] calzoni monocolore [illegible] giacca animata [illegible] minuti a [illegible] impercettibili disegni geometrici. Ai colori boschivi [illegible] terrosi, vedettes dell'autunno-inverno, si affiancano le tonalità grigio-azzurre degli abiti formali, mono e doppio petto.

L'eleganza della donna dell'anno, messa [illegible] punto dalle sarte artigiane dell'A[illegible] afferma una linea particolarmente controllata nei volumi, accentuata da raffinati dettagli, vivificata dai colori cipria, sabbia desertica, [illegible] dorato, interrotti da alcune fiammate di rosso incandescente (sovente accostato [illegible] nero) [illegible] dal blu nordico. Fantasie floreali stemperate sulle leggere mussole [illegible] lana o sulle levigate sete [illegible] Cina per gli abiti da pomeriggio; caldi mantelli in [illegible] double e una teoria [illegible] modelli [illegible] gran [illegible] evocanti lo stile delle stars del [illegible] degli Anni Cinquanta [illegible] composto la carrellata delle novità femminili punteggiate dalle favolose pellicce [illegible] Ida Brero.

Elsa [illegible]

ECONOMICI

Vendita alloggi

CENTROCASA 513383 via [illegible] Cristina 45 salone 2 camere cucina bagno 26 milioni 400 mila saldo [illegible] [illegible] milioni [illegible] dilazioni.

CENTROCASA 513831 corso Tricste 39 Mon[illegible] vista collina 2-3 [illegible] cucina [illegible] milioni 21 [illegible] mutuo [illegible].

CENTROCASA 513.831 via Negarville 31 Mirafiori recentissimo stabile 1-2 camere cucina bagno da [illegible] milioni 900 mila a 15 milioni 700 [illegible] mutuo.

CENTROCASA 513.831 via Monte Pasubio [illegible] recente costruzione 1-3 [illegible] tinello da 14 [illegible] lioni [illegible] mila a 34 [illegible] [illegible] [illegible] meno mutuo.

CENTROCASA 513.831 via Bologna prezzo affare 2 camere cucina ingresso bagno 10 milioni dilazioni pagamento.

CENTROCASA 513.831 corso Siracusa stabile signorile saloncino 2 camere cucinotta da 30 milioni 200 mila meno mutuo.

CENTROCASA 513.831 zona Statuto a prezzo di offerta [illegible] camere cucina bagno da 7 milioni 900 mila a 14 milioni 900 mila dilazioni.

[illegible] 513.831 via Romagnano Parella prestigiosa zona camera cucina bagno da 6 milioni 500 mila a 9 milioni dilazioni pagamento.

CENTROCASA 513831 Cascine Vica [illegible] Francia 210 posizione commerciale camera tinello bagno da 11 milioni 100 mila dilazioni.

CERVINO telefono 772.623 vende libero via Brocchi 3 camere cucina 2 servizi 2 ingressi L. [illegible] milioni.

CERVINO, telefono 772.623, vende libero corso Monforte: 3 camere, cucina, servizi L. 25 milioni.

CERVINO, telefono 772.623, vende libero corso Grosseto: 1 camera, cucina, servizi, piano alto, L. 21 milioni, meno mutuo.

CERVINO, telefono 772.623, vende libero [illegible] Gibrario: 1 camera, cucina, servizi, L. 11 milioni.

CERVINO, telefono 772.623, vende libero zona Stadio: 1 camera, cucina, servizi L. 15 milioni.

COLLEGNO libero recentissimo (1970) 3 camere [illegible] cina bagno in palazzina soleggiato occasione 33 milioni. Tel. 411.1449.

COLLEGNO vendo [illegible] [illegible] tinello [illegible] servizi box auto. Tel. 774.084.

CONFAR a Grugliasco (via Galimberti), piano alto 2 camere tinello e 2 balconi a L. 15 milioni 600 mila. Dilazioni. Tel. 519.017 519.085.

[illegible]**FAR** adiacenze piazza Ribolla [illegible] camera, cucina bagno e 2 camere cucina bagno a partire da 9 milioni 800 mila. Tel. 519.017 519.085.

CONFAR adiacenze piazza Pitagora piano alto camera tinello e 2 balconi a L. 12 milioni 900 mila dilazionabili. Tel. 519.017 519.085.

CONFAR libero presto in via S. Marino - via Gurisia alloggio spazioso di 2 camere tinello L. [illegible] milioni. Tel. 519.017 519.085.

CONFAR libero [illegible] ultimo piano a Rivalta: luminoso camera e tinello con 2 balconi a L. 18 milioni 500 mila. Tel. 519.017 519.085.

CONFAR libero presto [illegible] [illegible] dello sport [illegible] tinello posto auto 19 milioni [illegible] mila. Dilazioni Tel. 519.017 519.085.

[illegible] libero spazioso in corso Lombardia camera tinello e 2 balconi a L. 19 milioni dilazionabili. Tel. 519.017 519.085.

CONFAR libero nuovo lussuoso piano alto in corso Trapani: salone 3 vani [illegible] biservizi. Alto mutuo. Tel. 519.017 519.085.

[illegible] libero lussuoso in villa bifamiliare a [illegible] salone di 48 mq [illegible] vani box giardino 79 milioni 500 mila. Tel. 519.017 519.085.

CONFAR Montecalieri casetta indipendente con 4 alloggi di cui 3 liberi: cortile e box auto L. 56 milioni 500 mila. Tel. 519.017 519.085.

[illegible]**AR** recenti a Beinasco mansardati di cucina bagno e 2 camere cucina bagno [illegible] L. 5 milioni 400 mila. [illegible] 519.017 519.085.

CONSEGNA pronta, vendonsi nuovi appartamenti signorili 2-3-4 camere, servizi semplici e doppi, ottima posizione, zona fornita di parco verde, tutti i servizi sociali. Rivolgersi Torino [illegible] Monte Pasubio 23 (perpendicolare corso U. [illegible] vietica 361) ore ufficio, sabato compreso.

CONSULEDILE 533.322 vende in Rivoli a pochi metri da corso Francia moderno 3 camere cucina ingresso bagno 25 milioni.

CONSULEDILE 533.322 vende via Principessa Clotilde 9 ultime occasioni 2 camere cucina ingresso bagno 14 milioni 600 mila.

CONSULEDILE 533.322 offre ultima occasione in palazzina zona via Tripoli 2 camere cucina ingresso bagno 13 milioni 500 mila.

CONSULEDILE 533.322 fruziona via Zumaglia 46 angolo via Medici stabile dotato ogni confort moderni 2 camere tinello cucinino bagno da 18 milioni 500 mila. 1-3 camere cucina bagno da 7 milioni 500 mila a 24 milioni 500 mila.

CONSULEDILE 533.322 vende via Saluzzo 101 in stabile decoroso a prezzi d'occasione mono 1-2-3 camere cucina ingresso bagno da 2 milioni 800 mila a 12 milioni.

CORSO Einaudi 25 liberi una camera cucina 7 milioni. [illegible] camere cucina 11 milioni. Fiduciaria [illegible]re 558.956.

CORSO GIULIO [illegible] alloggio 2 camere cucina servizi vendesi occasione Simoncini, telefonare 543.870 ore ufficio.

CORSO GROSSETO 2 camere tinello cucinino termo bagno [illegible] piano quarto prezzo affare. Tel. 500.598.

CORSO Montegrappa 80 recente costruzione 1 camera tinello cucinino bagno 3 milioni 200 mila contanti 6 milioni mutuo; 2 camere tinello cucinino bagno 5 milioni contanti 9 milioni 200 mila mutuo; 3 camere tinello cucinino bagno 6 milioni 400 mila contanti 13 milioni mutuo; 4 camere tinello cucinino bagno 10 milioni 800 mila contanti 13 milioni mutuo. Fiduciaria Im[illegible] 556.956.

[illegible] [illegible] 149 ultimo appartamento [illegible] [illegible] 2 [illegible] [illegible] bagno ascensore riscaldamento, pagamento facilitato 6 milioni contanti 8 milioni 400 mila mutuo Cassa Risparmio, 3 milioni 700 mila dilazioni. 556.956 Fiduciaria Immobiliare.

CROCETTA

[illegible] De Gasperi signorile appartamento ottimo [illegible] rifinito splendida [illegible]sizione soggiorno 3 camere cucina e bagno mutuo residuo. Tel. 500.598.

I [illegible] ETTA

corso Mediterraneo [illegible] appartamenti 1-2-3-4 camere cucina termo bagno ascensore. Lux Case via Giusti 2 tel. 546.476.

CROCETTA vendesi alloggio 3 camere cucina e mini alloggio liberi stessa casa. Tel. 591.220.

[illegible] **SALVATORE** vende [illegible] [illegible] [illegible] angolare piano quinto camera [illegible] cucinino bagno. Telefonare 587.183 587.635.

FASANO 694670 blocco immobiliare zona Aeronautica: 2 muri negozio con 2[illegible] di camera tinello cucinino Richiesta 70 [illegible]

FINCI libero zona stadio recente [illegible] alto 2 [illegible] tinello cucinino 90 [illegible] [illegible] 533.651. Facilitazioni di pagamento.

FINCI libero adiacente piazza Chironi camera tinello cucinino servizi mutuo [illegible] [illegible]. Tel. 533.651.

FINCI libero corso Francia [illegible] Bernini anche uso ufficio 2 saloni 4 [illegible] doppi servizi box auto 210 mq Tel. 533.651.

FISIM Spa adiacente corso Regina due camere servizio 6 milioni 500 mila, dilazioni. Tel. 585.902 581.759.

[illegible] Spa adiacenze corso Pr. Oddone libero camera [illegible] servizi tutti confort 10 milioni 900 mila, [illegible]. Tel. 595.273 599.897.

FISIM Spa adiacenze via Genova libero due camere cucina servizi veranda 27 milioni, dilazioni. Tel. 595.273 599.897.

FISIM Spa adiacente via Bologna libero ampio due camere cucina servizio 14 milioni 200 mila, dilazioni. [illegible] 585.902 581.759.

[illegible] Spa libero San Paolo [illegible] soggiorno servizi 12 milioni [illegible] mila, [illegible]oni. Tel. 501.970 591.9[illegible].

FISIM Spa libero adiacenze [illegible] Vercelli ampio salone due camere [illegible] servizi volendo box [illegible] milioni [illegible] mila, mutuo fondiario. Tel. 595.273 599.897.

FISIM Spa Lingotto due camere cucina servizi 13 milioni 500 mila [illegible]. Tel. 585.902 581.759.

FISIM Spa Nichelino recente piano alto ampia camera tinello cucinino servizi 10 milioni, dilazioni. Tel. 501.970 591.980.

FRAZIONIAMO stabile via Medici [illegible] 2-3 camere cucina servizi mono locali mansarde magazzino 48 mq Cannobi 595.376.

GAIOTTO [illegible] vende libero Caselle Vica strada Antica di Grugliasco stabile recente [illegible] camere [illegible] cucinino [illegible] ripostiglio 28 milioni mutuo [illegible] fondiario 6% e dilazioni. Tel. 489.789.

[illegible] libero [illegible] statuto [illegible] Collegno 3 [illegible] [illegible] servizi piano rialzato adatto studio, dilazioni. Tel. [illegible]

[illegible]**DRE** fronte Po vendo splendido appartamento mansardato mq. 100 circa [illegible] [illegible] de [illegible] soggi[illegible] cucina 2 [illegible] biservizi L. 80.000.000. Tel. [illegible]

GRIM Spa 746.213 /746.723 vende adiacenze piazza Statuto soggiorno camera cucinotto cantina 11 milioni 500 mila. Pago[illegible] [illegible].

GRIM Spa 746.213/746.723 vende libero Mirafiori camera [illegible] cucinino balconi 24 milioni [illegible] [illegible]

[illegible] Spa 746.213/746.723 vende adiacenze largo Giachino camera [illegible] solaio 7 milioni 400 mila dilazionabili.

[illegible] Spa 746.213/746.723 vende [illegible] Paolo camera tinello cucina cantina 18 milioni 900 [illegible] dilazionabili.

[illegible] Spa [illegible] vende S. Paolo cantina [illegible] cucinotto cantina 8 balconi 21 milioni [illegible] mila d[illegible]li.

GRUGLIASCO centro: vecchia casetta libera con spazioso cortile privato volendo adatta a 2 famiglie. Tel. 011/937.1472 dalle 8-13.

IFIM

libero a Visone in villaggio campo tennis [illegible] bocce ampio luminoso soggiorno [illegible] [illegible] cucinino servizi [illegible] milioni dilazionabili. 516.278 519.583.

IFIM

libero Crocetta signorile luminoso salone [illegible] mere riservizi 2 posti auto coperto. [illegible] 516 519.583.

IFIM

libero Crocetta 2 camere tinello cucinino se[illegible] [illegible] milioni [illegible] mila dilazioni. Tel. 519 [illegible]6.278.

IFIM

libero corso Simeone [illegible] signorile sala camere cucina riservizi ottime rifiniture [illegible] lioni più 4 milioni mutuo fondiario. Tel. 516.278.

IFIM

libero corso Siracusa 8° piano 2 camere tinello cucinino servizi. Tel. 339.701 531.835.

IFIM

libero corso U. Sovietica in residence con piscina e campi tennis salone [illegible] camere cucina bi[illegible] 61 milioni più [illegible] milioni [illegible] fondiario. 516.278 519.583.

IFIM

libero corso Agnelli fronte Sporting salone camera tinello ottime rifiniture. Tel. 516 519.583.

IFIM

libero pressi Parco Europa 2 camere tinello [illegible] nigo servizi. Facilitazioni [illegible] pagamento 519.583 516.278.

IFIM

libero [illegible] Servais camera cucina servizi 14 [illegible] ni 140 mila [illegible]. Tel. 519.583 516.2[illegible]

IFIM

libero via Nicomede Bianchi recente alloggio salone soggi[illegible] 2 [illegible] biservizi bling Tel. 534.861 537.096.

IFIM

libero [illegible] Millefonti [illegible] [illegible] camere c[illegible] servizi [illegible]. Tel. 516.278 519.583.

IFIM

vende libero pressi corso Monte Grappa: [illegible]mere, cucina [illegible] cottura, servizi, 32 m[illegible] dilazionabili. Telefonare 519.583 516.278.

IFIM

vende libero pressi corso Grosseto soggiorno [illegible] tinello cucinino servizi. Tel. [illegible] [illegible].

IFIM

vende libero Moncalieri corso Roma [illegible] camere cucina 2 servizi [illegible] ampio ter[illegible] [illegible] milioni meno mutuo e dilazioni. Telef[illegible] 537.096 531.835.

IFIM

vende libero pressi piazza Peyron camera [illegible] cucinino servizi 21 milioni dilazionabili 537.096 531.835.

IFIM

[illegible] libero pressi corso Potenza camera [illegible] [illegible] 16 milioni dilazionabili. Tel. 5[illegible] 534.863.

IFIM

vende libero largo Racconigi [illegible] dieci cinino servizi [illegible]. 537.096.

IFIM

vende libero pressi via Chiesa della Salute [illegible] tinello cucinino [illegible] 19 milioni 800 dilazioni. Tel. [illegible] 531.835.

IFIM

vende libero centro S. [illegible] libero negozio retro e cantina 18 milioni dilazionabili. T[illegible] naro 516.278 [illegible]1 835.

IFIM

vende libero in via Cavour 3 camere [illegible] [illegible] servizi 47 milioni dilazionabili. Tel. 5[illegible] 534.863.

IFIM

vendo occupato a Rivoli via Lipari cam[illegible] nello cucinino servizi [illegible] milioni 600 mil[illegible] [illegible] Telefonare 539.701 534.863.

LIBERO corso Francia-corso Telesio vend[illegible] lone 2 camere cucina doppi servizi L. 62 [illegible] 200 mila più 3 milioni 800 mila mutuo 6[illegible] Casa 530.821 - 534.630.

(continua)

La classifica di Stampa Sera in collaborazione con 40 librerie

I libri più venduti a Torino e in Piemonte

■ *Stampa Sera*, con la collaborazione di una quarantina di librerie piemontesi, pubblica la classifica dei libri settimanalmente più venduti nella Regione e nelle principali città.

Ecco la classifica

1) Leonardo Sciascia **L'affaire Moro** (Sellerio) L. 3500 (1°)
2) Giuseppe Berto **La gloria** (Mondadori) L. 5000 (2°)
3) Bruno Tacconi **Medico di Gerusalemme** (Mondadori) L. 6000
4) Enzo Biagi **Francia** (Rizzoli) L. 7000 (3°)
5) Roberto Gervaso **Nerone** (Rusconi) L. 7000 (7°)
6) Roberto S. Elegant **Dinastia** (Bompiani) L. [illegible] (9°)
7) James Herrot **Cose sagge e cose meravigliose** (Rizzoli) L. 7000 (5°)
8) Alex Haley **Radici** (Rizzoli) L. 7000 (4°)
9) Giorgio Bocca **Il terrorismo** [illegible] (Rizzoli) L. 4500 (6°)
10) Camilla Cederna **Giovanni Leone** (Feltrinelli) L. 3500 (10°)

Unico libro [illegible] questa settimana [illegible] *Gerusalemme*, di Bruno Tacconi, entrato di prepotenza al terzo posto, facendo [illegible] Biagi quarto. E' uscito [illegible] *Carlo Magno* Granzotto, che [illegible] ottavo. [illegible] spostamento di rilievo, soltanto «cambi di posto» tra [illegible] altri [illegible] best-sellers. In testa rimane Sciascia con *L'affaire Moro*. L'attenzione [illegible] polemiche che il «caso» al centro [illegible] continua a suscitare, ne garantiscono il predominio.

I best-sellers in ogni città

Rilevazione compiuta dal 27 ottobre al 2 novembre

Acqui: Biagi, [illegible] (Rizzoli)
Alba: Sciascia, **L'affaire Moro** (Sellerio)
Alessandria: Sciascia, **L'affaire Moro** (Sellerio)
Aosta: Sciascia, **L'affaire Moro** (Sellerio)
Asti: Sciascia, **L'affaire Moro** (Sellerio)
Biella: Cristy, **L'importanza [illegible] chiamarsi Poirot** (Mondadori)
Cuneo: Bocca, **Il terrorismo** [illegible] (Rizzoli)
Ivrea: Sciascia, **L'affaire** [illegible] (Sellerio)
Novara: Berto, **La gloria** (Mondadori)
Novi Ligure: Mosca, **La storia del mondo in 200 vignette** (Rizzoli)
Pinerolo: Berto, **La gloria** (Mondadori)
Torino: Sciascia, [illegible] (Sellerio)
Vercelli: Gervaso, **Nerone** (Rusconi)

Ecco l'elenco delle librerie che hanno collaborato a Stampa Sera:

Acqui: Righetti (corso [illegible] 11)
Alba: Cooperativa Libraria La Torre (piazza Pertinace, 3)
[illegible] (corso Roma, 122)
Aosta: Brivio (piazza Chanoux, 34)
[illegible] Il punto (via al Teatro Alfieri, 5/a)
Biella: Colpio (via Italia, 62)
Cuneo: L'Ippogrifo (piazza Europa, 3)
Ivrea: Broglia (via Palestro)
[illegible] De Agostini (via Fratelli Rosselli, 16)
Novi Ligure: Fortunato (via Girardengo, 31)
[illegible] Elia (via V. Veneto, 4)
Torino: Druetto (piazza Cln, 227); Internazionale Luxembourg (via Battisti, 7); Dante Alighieri (piazza Carlo Felice, 19); Arethusa (via Po, 2); Claudiana (via Pr. Tommaso, 1); Ziggurat (corso Re Umberto, 56/1); Petrini (via P. Micca, 22); Galassia (Galleria San Federico)
Vercelli: La Libreria (corso Libertà, 46)

Cosa sta leggendo Franca Rame

Sto leggendo *Giù le mani* (donne, violenza sessuale, autodifesa) ■ Emina Cevro-Vuikovich e Rowena Dewis, edito dalla Arcana editrice. E' un saggio sulla violenza carnale, un quadro completo del «problema-donna». In tre parola: ■ un libro intelligente.

Dico questo perché i libri si dividono in due gruppi: quelli intellettuali, che danno tutto per scontato, che richiedono come minimo nel lettore una laurea in scienze politiche ■ [illegible] semplicemente insopportabili, e quelli intelligenti, accessibili ■ tutti, che si capiscono: *Giù le mani* fa parte di questo secondo gruppo.

[illegible] Rame

Il consiglio del libraio

Il consiglio [illegible] libraio in questo caso può sembrare decisamente egoistico, ma ■ senz'altro obiettivo. Consigliamo infatti [illegible] libro edito da noi, *I Quarantacinque* (Fogola) di Alessandro Dumas, che completa il «ciclo dei Valois», [illegible] trilogia di duemila pagine, che costituisce [illegible] capolavoro letterario e contemporaneamente [illegible] oggetto di [illegible] storico.

Libreria [illegible] Alighieri

La classifica di Tuttolibri

(settimanale dell'Editrice La Stampa)

NARRATIVA ITALIANA
1. Berto *La gloria* (Mondadori)
2. [illegible] La [illegible] *interiora* (Bompiani)
3. Salvalaggio *La nave dei miliardari* (Rizzoli)

NARRATIVA STRANIERA
1. Haley *Radici* (Rizzoli)
2. Mc Cullough *Uccelli di rovo* (Bompiani)
3. Herriot *Cose sagge e meravigliose* (Rizzoli)

[illegible]
1. Sciascia *L'affaire Moro* (Sellerio)
2. Gervaso *Nerone* (Rusconi)
3. Bocca *Il terrorismo* [illegible] *1970-1978* (Feltrinelli)

VARIE
1. Arcelli *Correre è bello* (Sperling Kupfer)
2. Veronelli *I* [illegible] *cocktails* (Rizzoli)

Il "mondo dei bambini,, in otto piccoli volumi

«Abbiamo fatto questa enciclopedia con l'aiuto [illegible] bambini, anche per stabilire un'intesa con voi: ci siamo basati anzitutto [illegible] vostri interessi più vivi, ma abbiamo aggiunto inoltre moltissime cose [illegible] secondo noi possono appassionarvi. ■ cercheremo ■ interessarvi, di divertirvi, di appassionarvi [illegible] preoccuparci di istruirvi, di farvi diventare delle persone colte, che sanno [illegible] cose. Anzi, vi mostriamo sì tante cose, ma per farvi [illegible] tante idee tutte vostre, per appagare le vostre curiosità ■ suscitarvene ■ nuove. Perché la curiosità è una [illegible] più straordinarie [illegible] che esistano: tant'è vero che quan- ■ ■ stato fatto ■ bello finora nel mondo lo si deve anche alla curiosità».

Così Pinin Carpi, rivolgendosi direttamente ai piccoli, propone [illegible] ■ *mondo dei bambini*, l'enciclopedia ■ otto volumi (lire 9.500 l'uno) da lui stesso diretta, realizzata dalla [illegible] e pubblicata [illegible] Utet. ■ che ■ «programma» di Pinin Carpi, già assai noto [illegible] autore ■ favole, non rimanga sterile proposito, lo dimostra il primo [illegible] quattro volumi già stampati: ■ Il [illegible] *del mondo* [illegible] *storia*, che comincia con la [illegible] ■ una macchina capace ■ viaggiare nel tempo.

Vengono di seguito prospettate le tappe dell'evolu- [illegible] dell'umanità, ■ cui restano pochi ■ frammentari elementi. Della preistoria, insomma, che ■ bambino conosce attraverso indicazioni ■ notizie, frammiste a fiabe ■ a suggerimenti [illegible] lo stuzzicano a «provarsi» alla maniera dei preistorici, costruendo per esempio degli arnesi: [illegible] zappetta, [illegible] pettine preistorico, una chitarra senza cassa armonica. In questo modo il piccolo ripercorre davvero il sofferto divenire della civiltà, ■ cui invenzioni [illegible] eventi sono narrati [illegible] ■ linguaggio brioso ■ immediato, che ■ articola parallelamente alle immagini, proprio «Come quando il gatto dice "miao"», per [illegible] una felice [illegible] metafora di Bruno Munari.

L'escursione nella preistoria termina con la conclusione [illegible] della favola raccontata al principio, per lasciare intendere che le cose lette e [illegible] sono sì lontane, ma [illegible] tanto da non avere più [illegible] attinenza [illegible] ■ [illegible] ■ tutti i giorni. «Innestando» il passato remoto nel presente, Pinin Carpi ■ dunque riuscito, e ci pare addirittura con sorprendente naturalezza, a mettere ■ punto [illegible] «congegno» che offre al bambino molte occasioni ■ calarsi piacevolmente ■ proficuamente nell'intorno. E di esercitarvi [illegible] sguardo che sa penetrare al ■ là dell'apparenza, che scandaglia le suggestioni e i fermenti di una realtà viva ■ vitalizzante, troppo spesso soffocata da un modo di vedere le [illegible] stereotipato, lontano dalla cultura e dall'appagamento.

Questa caratteristica, ossia l'approccio diretto ■ il continuo tradurre in quoti- [illegible] persino l'universo più remoto ■ meno accessibile, [illegible] anche negli altri volumi.

Ferdinando [illegible]

Combinato Ariston RF 290 L
I vantaggi del congelatore e i vantaggi del frigo combinati insieme
Lo puoi vincere solo guardandolo! Vieni a vincerlo qui:
SANTANERA GIOVANNI
Via [illegible] 3 - Torino
ARISTON

la più alta fedeltà
più assortimento, **più** convenienza, **più** facilitazioni, **più** assistenza
ve la offre
RICORDI Torino via Lagrange 35/B

TOM E JERRY, gli eroi della tv

CATFISH: il favoloso West

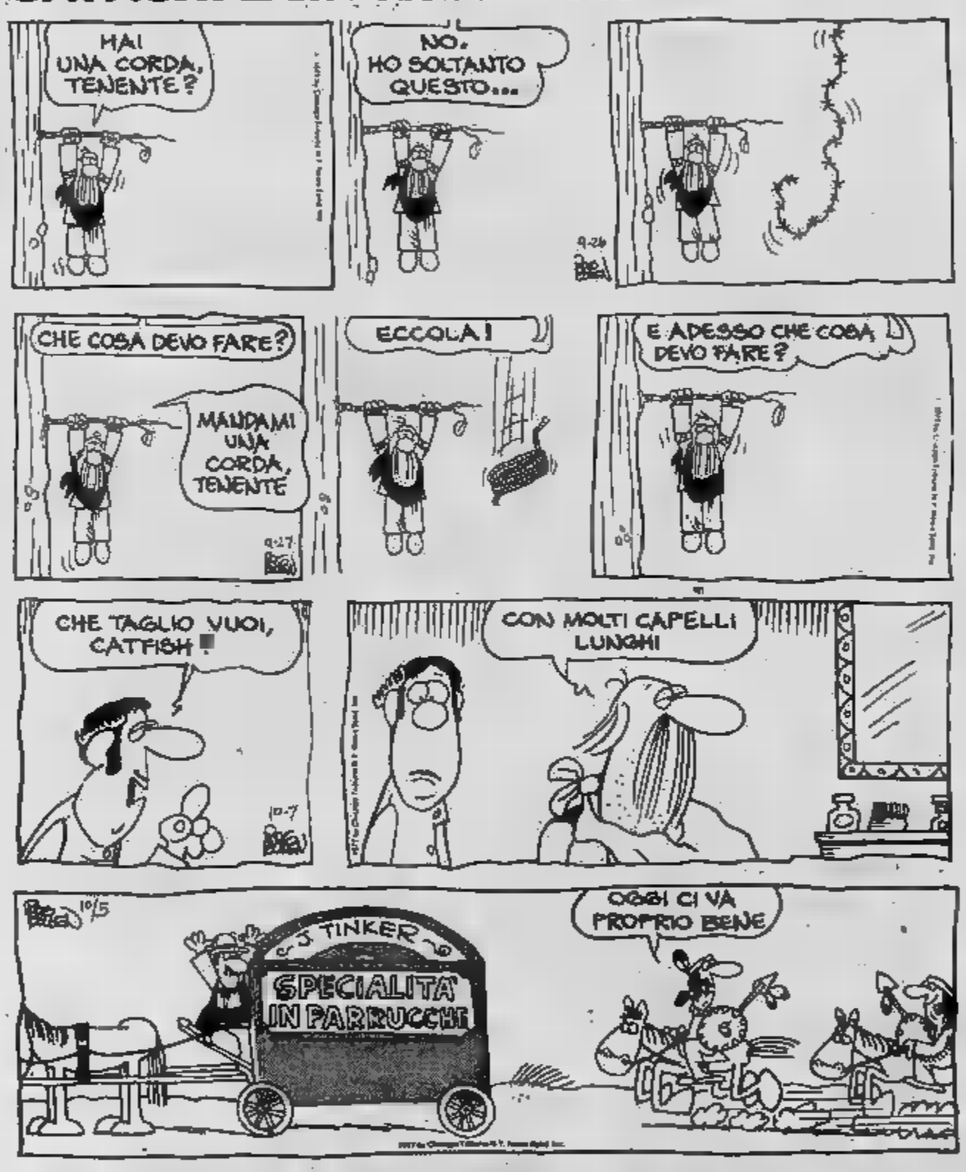

GLI APOSTOLI

di FRANCO BRUNA e PIERO SORIA

IL GIOCO DEL LOTTO

I soliti tre ultra centenari continuano ■ guidare la classifica del ritardo: ■ di Firenze (114 assenze consecutive), 47 di Venezia e 32 di Roma (113). Per chi segue le combinazioni segnaliamo un terno nelle Figure a Cagliari (75-57-3). Di conseguenza, la coppia di Vertibili sulla stessa ruota: 75-57. Per la seconda volta consecutiva sono comparsi 83 a Cagliari, 67 a Palermo, 73 a Roma e 30 a Torino.

Questa ■ la classifica, dopo l'estrazione del ■ ottobre 1978, dei numeri in maggiore ritardo nelle dieci ruote (almeno 50 settimane d'assenza):

BARI: 20 (78); ■ (57); ■ (50).
CAGLIARI: 27 (78); ■ (71); 39 (59); 81 (51).
FIRENZE: ■ (114); 37 (78); ■ (70); 35 (54); 16 (53); ■ (■).
GENOVA: 28 (86); 74 (66); 33 (64); 81 (61); ■ (55); 41 (54); 27 (52).
■■■■■ 43 (77); ■ (57).
NAPOLI: 42 (86); 76 (79); 44 (78); 3 (71); 27 (66); 9 (58); 63 (57); ■ (57); 70 (53); 89 (52); 71 (52).
PALERMO: 90 (92); 34 (88); 86 (84); 43 (80); 51 (68); 14 (53).
ROMA: 32 (113); 10 (68); 20 (60); ■ (55); 12 (54).
TORINO: 20 (49).
■■■■■IA: 47 (113); ■ (77); 13 (56); 61 (51); 41 (50); 60 (50).

Ed ecco i ritardi nel dare l'ambo per ■ diverse combinazioni:

Gemelli: Firenze, 34; Milano, 30; Roma, 24; Genova, 20.
Vertibili: Genova, 27; Cagliari, 26; Venezia, 13; Milano, 12.
■■■■■e: Milano, 5 (56); Palermo, ■ (55); Bari, 3 (41); Genova, 1 (33).
Figure: Genova, 9 (58); Firenze, 9 (55); Cagliari, 9 (48); Milano, 1 (46).
Decine: Torino, 10.na (44); Bari, 1.a (42); Milano, 1.a (41); Firenze, 10.na (39).

ENALOTTO

■■■ concorso ■■■■■■■■ (colonna vincente: X 2 1 - X X 1 - 2 2 1 - 2 2 1) ai 3 giocatori che hanno totalizzato 12 punti vanno lire 32 milioni ■■■ mila; ■■ 131 «11» spettano lire 553 mila ■■■ ai «10» (1398) ■■■ ■■■ no 51 mila 800. Il monte premi è stato di ■■■ 241 milioni 819 mila 673. Per ■ concorso numero 44 ■■■ 4 novembre 1978, proponiamo un ■■■tema da ■■ co■■■■ (7 fisse e 5 doppie) ■■■■■■■■ in ■■■■ a frequenze, ■■■■■ e ripetizioni dei segni ■■■■ singole ruote:

BARI	1	
■■■■■■■■	x	1
■■■■■■■■	x	
GENOVA	2	
MILANO	1	2
NAPOLI	2	x
PALERMO	1	
■■■MA	1	x
TORINO	2	x
VENEZIA	x	
NAPOLI 2°	2	
ROMA 2°	1	

L'OROSCOPO DI OGGI

ARIETE (21 ■■■■ - 20 aprile)
Giornata positiva ■■ ■■ il lavoro che ■■■ i sentimenti. Agite serenamente e senza preoccupazioni in quanto avete il successo assicurato. Tutto concorre ■■ aggiungere utile agli utili e vi troverete avvantaggiati ■■■ vostri interessi. ■■■■ a grandi gli affetti di cui siete fatti oggetto.

TORO (21 aprile - 21 maggio)
Giornata sotto ■■■■■ influenza astrale ■■■ vi assicura ■■■■■■■■: non andranno a vuoto le vostre intraprendenze ed avrete le più ampie soddisfazioni. Nulla contrasterà i vostri progetti ed anche gli affetti ■■■■■■■■ vi saranno di grande conforto.

■■■■■■■■ (22 maggio - ■■ giugno)
Miglioreranno sensibilmente le ■■■■■■■■ condizioni di salute e ciò vi sarà ■■ sprone a superare felicemente i possibili contrasti della giornata. Non vi allarmate per malintesi o malumori ■■ parte ■■ chi vi ■■■ accanto; abbiate forza e fiducia in voi stessi.

CANCRO (22 giugno - ■■■ luglio)
Positiva ■■ giornata che vi ■■ prospetta con ■■ miglior soluzione ■■■ problemi che più vi stanno a ■■■■e. Con molta perspicacia potete anche gettare le basi ■■■ un ■■■■ proficuo avvenire. Potete contare ■■ grandi affetti indispensabili al vostro buon equilibrio.

■■■■■■■■ (23 luglio - 22 agosto)
Procurate di trarre il maggior profitto possibile da questa giornata che sorge per voi all'insegna ■■■ successo. Ciò malgrado qualche difficoltà che supererete ■■■ l'energia che vi ■■ congeniale e che sfoderate quando ne avvertite ■■ necessità. Dimostrate la vostra forza ■■ coloro che vi ■■■■■.

■■■■■■■■ (23 agosto - ■■ sett.)
Non arrendetevi agli influssi negativi ■■ questa giornata: se saprete rimanere sulla breccia ■■■ forza e coraggio debellerete le avversità e vi sentirete maggiormente apprezzato da coloro che vi vivono accanto. Buona la vostra salute.

■■■■■■■■ (23 sett. - 22 ott.)
Mettete in primo piano la vostra vita sentimentale che merita attenzione perché godiate appieno della fiducia che la persona cara ha posto in voi. Gli affari andranno bene ed anche il lavoro vi riserverà buone soddisfazioni.

SCORPIONE (23 ott. - 22 nov.)
Venere influerà positivamente la vostra giornata e vi riserverà gioie affettive e soddisfazioni ■■■ indifferenti. Potete tranquillamente vivere una giornata felice e nulla verrà a ■■■■■ ■■ ■■■■ atmosfera. Anche la salute sarà buona.

SAGITTARIO (23 nov. - ■■ dic.)
Controllate ■■ vostra eccessiva sensibilità per evitare dispiaceri da parte della persone che amate; ■■■ sempre ■■ troviamo disposta alla comprensione e voi ne soffrite. Siate cauti n■■■ vostre manifestazioni ed evitate azioni inconsulte. Vegliate meglio anche sui vostri interessi.

CAPRICORNO (22 dic. - 20 genn.)
Supererete ogni difficoltà che il ■■■■ vi riserva e ■■ sarete prudenti ed attenti ■■■■■ ■■■■■■■■ possibili contrasti ■■■■ coloro ■■■ ■■ ■■■■■. Controllatevi ed abbiate fiducia ■■ voi stessi. ■■■■■ buona.

■■■■■■■■ (21 genn. - 18 febbr.)
Qualche screzio nel campo sentimentale turberà la vostra sensibilità; superate brillantemente la situazione mostrandovi affettuosi più del solito; non allarmatevi se ■■■ difficoltà esigerà anche ■■ ■■■■ saldezza ■■ ■■■■ e prontezza di spirito: ■■■■ in grado di ■■■ combattere.

■■■■■■■■ (19 febbr. - 20 marzo)
Siete felici in questo giorno particolarmente positivo per voi. Siete ■■■all e gli affari si prospettano bene: ne trarrete grandi vantaggi ed avrete insperate soddisfazioni. Salute ottima.

LA TORINESE
Classe - Convenienza
Cortesia
Via A. Doria 8 - Tel. ■■■■■
PROFUMI

perosino
LETTI IN OTTONE
LETTINI -CARROZZINE
RETI' - MATERASSI
CORSO ■. TELESIO 95

SCACCHI

■■■■ ■■ problema ■ ■■■■: 1. A■7.

N. 1■■■ (10 + 8)

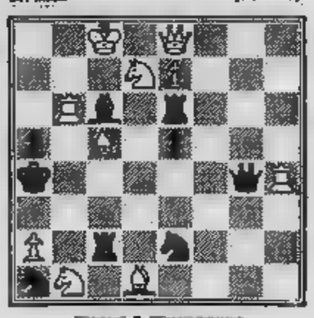

■■■■■ J. ■■■■■■■■
(Pittsburgh Gazette, 1917).
Il Bianco matta in 3 ■■■■■

DAMA

Miniatura
Il B. vince in 2 mosse
(M. Genuli)

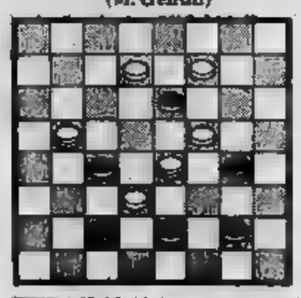

■■■■■ 19-14, 24-19; ■■■■■ B. vince.

L'ANGOLO ENIGMISTICO

di Franc'Aurelio

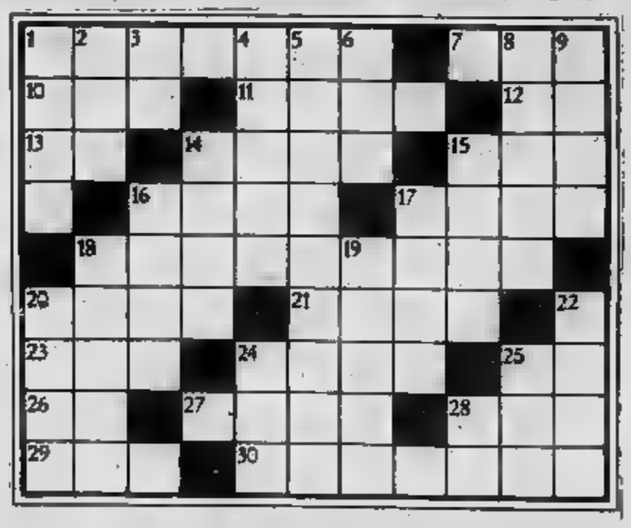

■■■■■■CONTENTI: 1. Intimazione; 7. Producono miele e cera; 10. Adesso; 11. Celebre attore; 12. Sovrano; 13. Salerno; 14. E' un bel tipo!; 15. Canta in un fiore; 16. La palla sulla cima della cupola; 17. Offesi; 18. Carta moneta; 20. Costume in auge; 21. Il nome ■■■a Hayworth; ■■ Parte del pollo; 24. Vivanda; 25. A te; 26. Iniziali di Tommaseo; 27. I frutti ■■■■o; 28. La forza ■■■ Romani; 29. Pronome; 30. Vocabolario.

VERTICALI: 1. Porzione; ■ Furia; 3. ■■■■ musicale; 4. Fetinol; 5. ■■■■■■■ chili; ■ Ascendente; ■ Forma letteraria; 9. ■■■■■■■■■■ ad oggi; 14. Tessuto... dipinto!; 15. Voracissimo carnivoro notturno; 16. L'aureo re di Frigia; 17. ■■■■■; 18. Denso, fitto; 19. Frutto da conserva; 23. ■■■■■ «I Buddenbrook»; 22. Fascia; 24. Con lì; 25. Difetto nervoso; ■■ Vicenza.

SOLUZIONE — Orizzontali: 1. Diffida; 7. Api; 10. Ora; 11. Divo; 12. Re; 13. Sa; 14. Tomo; 15. Ior; 16. Mele; 17. Lesi; 18. Filigrana; 20. Moda; 21. Rita; ■■ ■■a; 24. Cibo; 25. Ti; 26. NT; 27. More; 28. Vie; 29. Noi; 30. Lessico. - Verticali: 1. Dose; 2. Ire; 3. Fa; 4. Idol; 5. Dimagrire; 6. Avo; 8. Prose; 9. Iori; 14. Tela; 15. Icne; 16. Mida; 17. Lato; 18. Folto; 19. Ribes; 20. Mann; 22. Vino; 24. Col; 25. Tic; 26. VI.

STAMPA SERA RICERCHE

Per chi volesse segnalare [illegible]ni argomenti c'è un servizio telefonico (n° 65.68.322)

Ogni giovedì «Stampa [illegible] pubblica da [illegible] due pagine [illegible] «ri[illegible] utili per chi [illegible] nel [illegible]. La s[illegible] scorsa l'argomento [illegible] riguardato l'insegnamento [illegible]arte. Oggi «Stampa Sera» si occupa [illegible] disegno infantile con implicazioni psicologiche.

La pittura infantile: una visione intima [illegible] non mediata

Quella mela fantastica come la vede il bambino

«Quand'ero bambino cercavo di dipingere come gli adulti, [illegible] che sono cresciuto cerco [illegible] dipingere [illegible] i bambini». E' una frase che [illegible] stata attribuita a Picasso. Comunque sia chi l'ha pronunciata ha [illegible] dubbio [illegible]pito che il linguaggio pittorico dell'infanzia differisce profondamente da quello artistico, e che l'artista, a sua volta, per [illegible] tale, deve saper conservare nel proprio intimo quella capacità, che è patrimonio di tutti i bambini, di trascrivere con [illegible] gesto puro, immediato [illegible] diretto l'essenza della propria realtà: dai desideri e bisogni più profondi, al rapporto che intercorre tra questi desideri-bisogni e [illegible] mondo circostante.

Il bambino quando dipinge non «copia» naturalisticamente il visibile delle cose, [illegible] le vive dall'interno in tutta la loro certezza. Il suo [illegible] un linguaggio spontaneo che rifiuta qualsiasi «insegnamento» artistico [illegible] tipo tradizionale. Costringere un bambino [illegible] copiare [illegible] mela significa mortificare la sua gioia [illegible] vivere.

A quattro cinque anni si dipinge una mela solo se in quel momento il frutto dipinto appaga un proprio desiderio «vitale» che [illegible] è legato esclusivamente al sapore del frutto, ma anche [illegible] sua forma, al colore, alla sua consistenza. [illegible] questa mela non verrà descritta nei particolari (il bambino alla [illegible]glianza, [illegible] si diceva, sostituisce l'essenza, perché vive in uno [illegible] di continua «necessità» ma con un cerchio o un semplice punto colorato. Questo tipo di rappresentazione ha qualche cosa in comune con il teatro, poiché il bambino dipinge e parla, partecipa in prima persona alle vicende che disegna sul foglio di carta. [illegible] quelle vicende non sono altro che lo specchio del suo «essere» al centro di questo mondo.

Il linguaggio pittorico [illegible] bambino [illegible] [illegible] linguaggio spontaneo che progredisce [illegible] [illegible] arricchisce con [illegible] sua crescita fisica e mentale. Dalle «figure» [illegible] dal modo come le traccia, si può benissimo «leggere» il livello [illegible] crescita «reale» che [illegible] sempre coincide con i dati anagrafici.

Lo scarabocchio è [illegible] primo segno del bambino di tre-quattro anni e questo segno non è quel pasticcio casuale che molti genitori credono. E' la fedele trascrizione di un'energia motoria non ancora coordinata. Esso costituisce [illegible] calco visivo di un individuo che cerca, attraverso la pittura, [illegible] comunicare [illegible] pensiero che non si è [illegible] fatto pensiero. Gli scarabocchi sono la forma embrionale della raffigurazione e in quanto tali possono esprimere un «organismo» [illegible] limite, quindi, [illegible] forma «riconoscibile».

Eppure questi scarabocchi contengono già [illegible] «dato» preciso, quello che nell'arte viene chiamato stile. Difatti l'andamento [illegible] li[illegible] differisce [illegible] bambino a bambino [illegible] [illegible] conda della [illegible] personalità [illegible] del [illegible] temperamento. Vadano cauti quei genitori che di fronte a questi segni apostrofano il figlio dicendogli «Hai fatto una [illegible] che [illegible] significa niente!». Tengano presente, quei genitori, che quello scarabocchio per il bambino vale [illegible] «tutto».

Dal groviglio [illegible] linee il bambino isola progressivamente il segno cerchio e poi, imparando a staccare la mano dal foglio, il quadrato e il triangolo. Con questi tre segni potrà discorrere di qualsiasi [illegible] Il cerchio [illegible] servirà per rappresentare il sole, [illegible] anche [illegible] pupazzo-testone (cioè l'uomo), i fiori, i laghi, il fogliame degli alberi e così via, mentre il quadrato [illegible] il triangolo saranno, di volta in volta, casa, automobile, montagna, strada, in [illegible] tutti gli oggetti che è in grado [illegible] conoscere [illegible] riconoscere. E quando dice di [illegible] a un quadrato «Questa [illegible] la mia [illegible] intende non la rappresentazione oggettiva, esterna, della casa, ma lo spazio «vissuto» della propria camera.

Man mano che cresce combina in modo più complesso i segni che ha scoperto, arricchendo sempre di più il proprio linguaggio pittorico.

Chi [illegible] occupa da parecchi [illegible] di pittura infantile è Gigliola Carretti che, [illegible] [illegible] volta, è pittrice di indubbio talento. *«Ciò che [illegible] bambino vuole esprimere è sempre riferito [illegible] [illegible] conoscenze e esperienze, perciò il nostro [illegible] [illegible] lavoro di "contatto" che si realizza al meglio quando riusciamo a capire bene quello che [illegible] bambino intende dire. E' difficile stabilire che cosa fare [illegible] non fare. A volte è necessario un intervento diretto di tipo tecnico; far capire al bambino, per esempio, come si ottiene una velatura [illegible] un certo impasto [illegible] colori.*

«A volte invece il nostro intervento [illegible] più nascosto, [illegible] [illegible] più di "mestiere". Quando per esempio [illegible] bambino un po' più chiuso degli altri mi dice: non [illegible] cosa fare, [illegible] mi sostituisco [illegible] lui indicandogli questo [illegible] quel soggetto [illegible] dipingere, ma mi sforzo per fare in modo [illegible] [illegible] il bambino stesso a trovare [illegible] "proprio" soggetto.

«E come? Se si sa stare "dalla loro parte", [illegible] mentalità [illegible] sensibilità, [illegible] dialogo diventa facile e il nostro lavoro altrettanto creativo. I momenti migliori infatti [illegible] proprio quelli [illegible] cui la presenza dell'adulto [illegible] meno "riconoscibile". L'ambiente [illegible] quale lavorano i bambini [illegible] un ambiente "di pittura", [illegible] ambiente dove tutto parla in termini di colore [illegible] di immagini.

«I bambini lavorano in gruppo, ma ognuno sul proprio foglio che [illegible] solito è del formato 50x70 centimetri. I fogli [illegible] fissati al muro, quindi i bambini stanno in piedi uno di fianco all'altro. Al centro della stanza c'è il tavolo-tavolozza con [illegible] serie di scodellini per i colori [illegible] tempera. Ogni colore ha i "suoi" pennelli. Questo significa che gli strumenti sono comuni. Il bambino [illegible] "possiede" nulla all'infuori del proprio quadro e del proprio mondo mentale. Per stare con gli altri ciascuno di essi accetta [illegible] molta naturalezza tutte quelle piccole regole che consentono [illegible] [illegible] collettività di sopravvivere coerentemente e in armonia con le necessità dei singoli (di quel "soggetto" che molto sovente viene dimenticato dalle guide pedagogiche).

«In atelier quindi [illegible] si fa lavoro [illegible] grup[illegible] [illegible] si lavora in gruppo. [illegible] è importante che il bambino lavori con altri. Perché è vero che il bambino parla soltanto [illegible] sé, ma parla di fronte [illegible] un pubblico che lo sta [illegible] ascoltare. Si stabiliscono così delle forme di comunicazione (dichiarate o meno), e delle interferenze. Ci [illegible] degli scambi.

«Nella scuola dell'obbligo non sempre le [illegible] dedicate al disegno costituiscono un momento "importante" per il bambino. Il disegno geometrico, l'illustrazione per il compito di geografia non lasciano ovviamente "spazio" per l'espressione creativa. Tutti noi usiamo le parole, ma [illegible] conto è usarle per recitare la lezione di storia, un conto è usarle invece [illegible] per scrivere [illegible] poesia. Eppure, le parole, possono [illegible] [illegible] stesse.

«E così è anche per gli strumenti della pittura».

Funzione rieducativa

L'espressione artistica costituisce anche uno strumento terapeutico. Una comunità che ha adottato il laboratorio di pittura [illegible] metodo primario d'intervento per i bambini handicappati [illegible] l'Istituto medico psicopedagogico «G. Ferrero» di Alba. In questo centro, [illegible] ospita circa 180 ragazzi, funziona già [illegible] qualche anno [illegible] atelier riservato principalmente a coloro che [illegible] impegnati in terapie ripetitive a livello meccanico.

L'assoluta libertà di espressione costituisce già [illegible] per sé un notevole stimolo per il ricupero spontaneo della manualità. Oltre a questa sua funzione l'attività artistica assolve anche un altro compito non [illegible] importante, quello cioè di rinvigorire la personalità [illegible] questi ragazzi, intristiti [illegible] [illegible] malattia che certamente non li aiuta a vivere sereni e felici.

L'Istituto è anche promotore dei cicli «Iniziative di formazione» rivolti soprattutto agli insegnanti, agli animatori e agli operatori sanitari.

(Istituto Ferrero, v. De Amicis 16, Alba, 41.87)

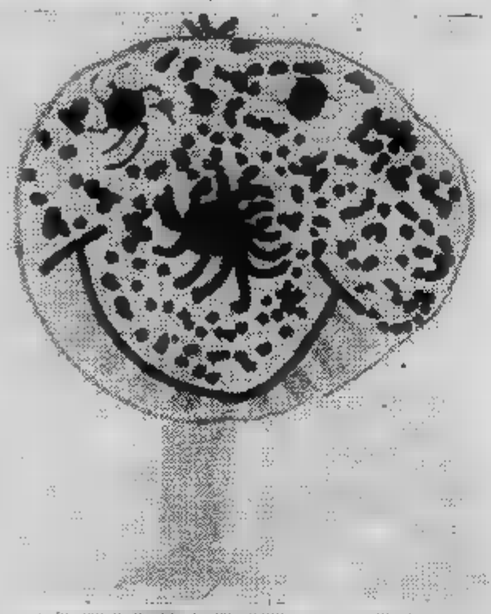

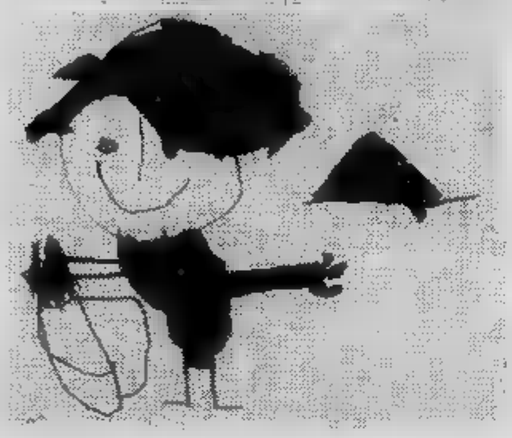

Librerie

Stampatori ragazzi, via Stampatori [illegible] (54.79.77).
Feltrinelli, piazza Castello [illegible] (54.16.27).
Arethusa, [illegible] Po 2 (51.82.64).
Dante Alighieri, piazza Carlo Felix [illegible] 19 (53.15.70).
Campus Libri, piazza Carlo Felice [illegible] (53.02.36).
Petrini G.B., via [illegible] Micca 22 (53.54.63).
OOLP International, via Principe Amedeo 29 (87.67.82).

Laboratori

Atelier di pittura per bambini (presso Galleria Martano), via Cesare Battisti 3 (2° piano), telefono 53.38.09.
Centro Kiven per l'età evolutiva, Brà, corso IV Novembre 2 b - Torino, [illegible] Mazzini [illegible] (837.663).
Fila Sezione didattica, via Sempione 2 c, Pero (Milano).
Lefranc & Bourgeois italiana, via del Pestegalli 7, Milano (501.029).
Ferrua Renato, via XX Settembre 18 (547.006).
Centro Gioco Educativo, via Sa[illegible] 74 (682.525).
Il Pavone [illegible] arti, largo Saluzzo 34 (683.008).

Bibliografia

Lowenfeld. V.: *L'arte [illegible] vostro bambino*, Nuova Italia, 1974, L. 3000.
Widlöcher D.: *L'interpretazione dei disegni infantili*, Armando Armando, 1974, L. 2200.
Golfari C., Dal Prato A.: *Didattica della educazione artistica*, Ed. La Scuola, 1971, L. 1200.
Ferraris A. O.: *Il significato del di[illegible] infantile*, Boringhieri, 1974, L. 3500.
Fila Sezione didattica, via Sempione 2 c, Pero (Milano).
Lefranc & Bourgeois italiana, via del Pestegalli 7, Milano (501.029).
Ferrua Renato, via XX Settembre 18 (547.006).
Centro Gioco Educativo, via Sa[illegible] 74 (682.525).
Il Pavone [illegible] arti, largo Saluzzo 34 (683.008).
Ceragno A.: *Esprimiamoci con...* (serie [illegible] quaderni dedicati [illegible] [illegible] della pittura [illegible] [illegible] disegno). Fabbri, 1978, ogni volume L. 1200.
Ronchetti G.: *Grammatica del disegno*, Hoepli, 1977, L. 2500.
Quaglia R., Saglioni G., *Il disegno infantile*, Giunti Barbera, 1976, L. [illegible]
Vygotskij L. S.: *Immaginazione e creatività nell'età infantile*, Ed. Riuniti Paidea, 1977, L. 1500.
Avalle V.: *La grammatica del segno infantile*, Verlucca, 1975, L. 5000.
AA. VV.: *La creatività nell'espressione* (Quaderno di [illegible] perazione educativa, n. 7), Nuova Italia, 1972, L. 2000.
Lüdtke F.: *I segni del dipingere*, Fabbri, 1974, L. [illegible]

A cura
[illegible] Giuseppe [illegible]

MONTEZUMA '78
Regalatevi una lavatrice Castor
CASTOR VI REGALA
5 asciugamani da bagno in spugna
Acquistando una lavatrice Castor entro il 31/12/78 c'è per voi subito in regalo un completo da bagno in spugna (1 telo bagno, 2 asciugamani, 2 ospiti). E in più, parteciperete all'estrazione di 10 viaggi che vi porteranno per
10 giorni in Messico

Aut. Min. 4/193857 4/193613
CASTOR
ZANUSSI ELETTRODOMESTICI

Un nuovo passo avanti!

MICHELIN XZX

ancora più sicuro,
sino all'ultimo chilometro

CARATTERISTICHE
E' un pneumatico tipo "X", cioè con struttura interna radiale e cintura stabilizzatrice, invenzione Michelin, ricordiamolo!
Battistrada largo ed "avvolgente",
scolpito da due profondi solchi longitudinali
ed intagli trasversali continui, dal centro verso le spalle,
frastagliati da fitte lamelle ondulate, di tipica tradizione Michelin.
Categoria SR = velocità sino [redacted] 180 km/h.

COMPORTAMENTO
Eccellente, in ogni circostanza, [redacted] tutte le strade,
insuperabile sul bagnato.
La nuova scultura assicura, anche ad alta velocità, [redacted] massimo drenaggio dell'acqua nell'ellisse di contatto al suolo e ne favorisce l'espulsione immediata: quindi, tenuta senza eguali [redacted] accelerazione, [redacted] curva, in frenata con qualsiasi condizione del fondo stradale.
Confort [redacted] marcia e "silenzio" a tutte le velocità e, infine, il "leggendario" rendimento chilometrico, esclusivo della tecnica radiale Michelin X.

Per saperne di più, rivolgetevi agli specialisti Michelin in tutta Italia

ECONOMICI

19 Vendita alloggi

LIBERO corso Brunelleschi recente costruzione 3 camere cucina servizi minimo contanti facilitazioni di pagamento Immobiliare Toro 501219.
LIBERO piazza Cattaneo corso Orbassano 2 camere [redacted] tinello cucinino [redacted], soffitta privato vende 29 milioni. Tel. 747.803.
LIBERO presso Maria Ausiliatrice 3 [redacted] bagno [redacted] costruzione vendo [redacted] 683.185 831.139.
LIBERO recente 2 [redacted] tinello [redacted] spazioso piano medio posto auto, mutuo fondiario. Grugliasco. Telefonare 535.566.
LIBERO S. Rita via Tripoli camera tinello cucinino grande entrata vendo 22 milioni. Tel. 582.932.
LIBERO signorile (corso Unione) spazioso camera [redacted] servizi 15 milioni mutuo [redacted] milioni 800 mila. Tel. 515.318.
LIBERO signorile salone 3 camere cucina doppi servizi doppi ascensori (Collegno, corso Francia). Tecnimmobil 781.073.
LIBERO subito via G. Dina 2 camere cucina servizi affare 16.200.000 La Mole 755.648-530.871.
LIBERO via Cigna-lungo Dora Agrigento vendesi ingresso camera cucina bagno termo ascensore L. 13 milioni. «La Casa» 530.821 - 534.630.
[redacted] Volvera: [redacted] tinello [redacted] spazioso box [redacted]. 24 milioni più 4 milioni mutuo. [redacted] 582.932.
[redacted] monolocale con angolo cottura bagno casa recente ascensore zona via Cigna dilazioni. Tel. 773.309.
[redacted] C.so Corsica libero [redacted] camera cucinetta 10° piano (ultimo), 3 viste mq. 80. L. 34.000.000 (mutuo). Tel. 337.132 ore 19-20.
NICHELINO libero [redacted] tinello cucinino [redacted] mq 65 18 milioni box auto 4 [redacted]. Tecnimmobil 781.073.

NICHELINO
liberi camera tinello cucinino servizi stesso stabile da 10 milioni e mutuo dilazioni. Tel. 547.470-513.681.

NUOVA costruzione liberi subito [redacted] in palazzina signorile di pregio [redacted] finizioni appartamenti adatti a studios-uffici ottimi per investimento, via Sassari 37 [redacted] Ciriè) prezzi a partire da 18 milioni pagamento agevolato da mutuo fondiario, personale sul posto. Fiduciaria Immobiliare 556.956.
PIEMONTIMMOBILI vende zona Madonna Campagna camera tinello cucinino bagno 10 milioni. Telefonare 710.809.

PORTA SUSA
[redacted] Inghilterra alloggio libero salone 2 camere [redacted] servizi termo bagno ascensore. Lux Case via Giusti 2 tel. 546.476.

PRIVATO alla Crocetta vende 2 camere cucina bagno [redacted] richiesta [redacted] milioni [redacted] reddito. Tel. 779.733 ufficio.
PRIVATO vende libero [redacted] studio ufficio [redacted] Massena. 4 vani 2 bagni mq 120 1° piano [redacted] casa decorosa 42 milioni. Tel. 411.0138.
PRIVATO vende libero via Oddino Morgari angolo [redacted] Saluzzo alloggio 184 mq più mansarda e cantina tutti i servizi, richiesta 75 milioni. Telefonare 352.042.
RESIDENCE vendesi monolocale [redacted] precollinare alto reddito pineta saloni [redacted] i servizi. Tel. 835055.
RIVAR[redacted] in casa signorile vendesi appartamento libero parzialmente mansardato vera occasione. Tel. 547.119.
RIVAROLO in [redacted] signorile vendesi libero [redacted] parzialmente mansardato, vera occasione. Telefonare 547.119.
RIVOLI camera tinello cucinino [redacted] 11 milioni 300 mila. L'Immobiliare 011 958.9585.
RIVOLI Cascine Vica, viale Carrù 5. Società Tevere vende alloggi nuovi: saloncino, 3 camere, cucina e b[redacted] da L. 36 milioni. 50% [redacted], [redacted] mutuo, 15% 24 mesi senza interessi. Visite [redacted] ore 15-18 e [redacted] mattina. Tel. [redacted] - 831.457.

[redacted]
corso Racconigi [redacted] appartamento 2 camere cucina L. 32 milioni. Lux Case [redacted] Giusti 2 tel. [redacted].

SABATELLIMMOBILI 655.359 libero via Crimea (borgata Paradiso): camera, tinello, termo, bagno. L. 13 milioni 900 mila dilazioni.
SABATELLIMMOBILI [redacted] 359 attico affittato, [redacted] Tunisi: 2 camere [redacted] cucinino bagno. L. 14 milioni 500 mila. Dilazioni.
SAN MAURO Valle Quiete impresa vende direttamente ville uni e [redacted] alloggi in villa. Telefono 290.097.
SETTIMO, [redacted] residenziale vendo grande alloggio libero in villa mq 260, 3 camere cucina grande salone [redacted] bagni garage 3 auto cantina sottile giardino L. 80 milioni meno mutuo. Dilazioni. Tel. 290.097.
SIGNORILISSIMO collina Mon[redacted] in villa nuova costruzione salone 3 camere [redacted] 2 bagni mq 225 tavernetta 2 camere lavanderia servizio mq 138 giardino box doppio 156 milioni compreso forte mutuo Comudelle 533322.
SKEMA vende zona Crocetta alloggio libero 5 camere cucina servizi cantina [redacted] 75 milioni. Tel. 546.808 548.534.
SKEMA vende zona Crocetta 3 locali e servizi piano rialzato uso abitazione o uffici L. 26 milioni. Tel. 546.808 548.534.
STADIO via Assarotti 11 libero signorile recente 3 camere cucinotta 42 milioni. Occupati [redacted] camere cucinotta a partire da [redacted] milioni 500 mila. Mutuo e dilazioni [redacted] S.p.A. [redacted] - 753.989.

TAIT A vende libero nuovo zona Aurora adiacente [redacted] Brescia salone 2 [redacted] ingresso doppi servizi L. [redacted] milioni [redacted] mila [redacted] possibile [redacted] fondiario [redacted] L. 20 milioni. Tel. 441765.
TAIT B vende libero recente zona Parella 2 camere tinello [redacted] servizi 2 [redacted] ascensore L. 31 milioni. Tel. 441765.
TAIT C vende libero recente Nichelino ampio camera tinello cucinino servizi L. 19 milioni 500 mila meno mutuo 800 mila. Tel. 441765.
TAIT D vende libero adiacente [redacted] Po 2 camere cucina ingresso servizi 3 balconi L. 18 [redacted] 800 mila dilazioni. Tel. 441765.
TAIT E vende libero recente zona Lingotto ampio camera soggiorno cucinotta servizi L. 23 milioni 200 [redacted]. Dilazioni. Tel. 441.765.
TAIT E vende libero Mirafiori nuovo arredato mai abitato camera cucina servizi L. 23 milioni [redacted] mila meno [redacted] L. 1 milione 830 [redacted]. Tel. 441765.
[redacted] - 547.828 vende villa signorile libera panoramica Valdellatorre grandioso alloggio padronale [redacted] lavanderia garage mansarda multipli servizi giardino con alberi di pregio [redacted] bocce forte mutuo eventuali permute.
UTIP 519.894 vende libero via Pergolesi 2 camere tinello servizi completi facilitazioni pagamento permute.
UTIP 519.894 547.828 [redacted] libero 3 camere cucina ingresso servizi via Massena 27 milioni 900 mila facilitazioni pagamento.
VI[redacted] libero 2 [redacted] bagno termo, 2° piano. L. 17 milioni 500 mila. Tel. 774.084.

VIA CHIESA DELLA SALUTE
vendesi libero camera tinello cucinino bagno ingresso ripostiglio cantina 2 balconi stabile recente con ascensore 8 milioni contanti 12 milioni mutuo. Tel. 531.927.

VILLA Bruino unifamiliare bifamiliare metà in contanti resto dilazioni eventuale permuta. Tel. 967.4687.
VILLA nuova uni-bifamiliare Valle Ceppi (Pino Torinese) caduna L. 85 milioni meno mutuo [redacted]. Tel. 840.527 - 504.123.
VILLA panoramica signorile moderna San Vito Val Pattonera uni-bifamiliare, custodi giardino terrazze. Telefonare 443.138.
VILLA splendida nuovissima Valdellatorre uni-[redacted] salone 4 camere 4 bagni tavernetta box e giardino 1500 [redacted] e dilazioni vende Biel tel. 539690.
VILLA unifamiliare bifamiliare zona Alpignano Pianezza adatta officina dilazioni [redacted] per muta. Tel. 967.4687.
[redacted] vendesi [redacted] Pino Torinese L. 220 milioni trattabili. Tel. pasti 862.321.
VILLETTA recente a Fiano 15 minuti Torino soggiorno 2 camere cucina più 120 mq. al piano terreno. [redacted] milioni 500 mila. Tel. 581.735.
[redacted] impresa [redacted] in palazzina 12 alloggi 1-2-3 camere soggiorno prezzo servizi box giardino. Tel. 753.704 - 988.2253.

20 Domande [redacted]

A.A.A. [redacted] ricerca uffici alloggi e ville di grandi dimensioni per stranieri e dirigenti trasferiti. Tel. 441.593 - 441.474.
A.A. RIZZA affitta i vostri allo[redacted] ville liberi e [redacted] a referenziatissimi [redacted] livello [redacted] 472.858.
A. AGENZIA Comba tel. 760890 538539 cerca alloggi vuoti arredati uffici qualunque dimensione e zona, massima serietà.
A. CERCO villa uni o bifamiliare o alloggio in Torino e cintura per commercialista con massime referenze. Tel. 740.027.
ABBISOGNACI affittare alloggetti soffitte arredate massima serietà cauzione e referenze. Torinese 541.419.
AMMINISTRATORE referenziato senza spese proprietari ricerca alloggi arredati, vuoti studio «Stumocase» 553.129 - 533.434.
BONINO via Goito 2 ricerca per propria clientela alloggi liberi Torino e cintura. Tel. 650.3074 - 650.8684.
PIEMONTESE [redacted] media età cerca alloggetto in affitto. Tel. ore 13-15 441.756.
URGENTEMENTE referenziatissimi cercano 3 camere cucina servizi. Telefonare 766.771.

21 Offerte affitto

A. AFFITTASI pied-à-terre elegantemente arredato. Amministrazioni Re Umberto tel. 538.594.
ABBISOGNANDOVI alloggi vuoti arredati comuni signorili uffici stessa casa Agenzia Comba via Sacchi 14 telefono 538539.
AFFITTASI arredato 3 camere servizi in Torino e monolocale stesso casa. Telefonare 513.049 538.501.
CASA albergo zona Mirafiori via Plava 62 affitta mono-bicamere arredate aria condizionata telefono tv filodiffusione box auto bar ristorante da L. 260 mila mensili. Telefonare 348.83.33 dalle 7 alle 13.
CORSO Regina 51 si affitta ammobiliato 2 camere cucina servizi no termo. Visite oggi ore 10.
DI SALVATORE corso Turati 13 d, 587.635 - 587.183 affitta elegante riservato pied-à-terre arredato libero subito.
[redacted]**OCAMERA** arredata con servizio interno acqua calda e riscaldamento affittasi pressi Porta Susa. Telefonare 518.725 Sofi.
RESIDENCE affittasi monolocali arredati zona Villa Genero grande parco con veduta su Torino tutti i conforts. Tel. 877055.
UFFICI arredati Crocetta, segreteria multilingue. Telex, recapito telefonico e postale, parcheggio. Tel. 556.444.
UFFICI signorili arredati completo [redacted] gieteria recapiti postali telefonici sale riunioni tel. 636777.
UFFICIO centralissimo signorile segreteria e servizi centralizzati adatto a professionista affitto. Tel. 535.601.
VILLA nuova costruzione panoramica [redacted] minuti To-Sud grande salone 3 letto mansarda con servizi. Tel. 0141/939.147.

[redacted] Traslochi

ABRAMO per Torino e dintorni viaggi settimanali per meridione e Sicilia con massima garanzia tel. 701.705 703.123.

[redacted] grandi e piccoli [redacted] città e tutta Italia, magazzini deposito [redacted]. Tel. 346.777 Valsania.
TRASLOCHI per Torino dintorni Riviera viaggi settimanali Torino Roma Napoli Sicilia. Prez[redacted]. Telefonare 502.625 Zignali.

24 Mobili, arredi

A. [redacted] Raspino il mobilificio dell'usato camere [redacted] letto 5-6 porte complete L. 140.000, [redacted] L. 120.000 consegne [redacted] località. Aperto tutti i giorni via Cirié 2 angolo via Ciriè nel cortile. Tel. 287.368.
ARMADIONI veneziani comò comodini noce letti ottone 1 milione 500 mila in noce lire 1 milione 200 mila armadioni veneziani in noce anche su misura con letti incorporati. Corso Francia 280, via Issiglio 74, via S. Donato 96.
CAUSA [redacted] matrimonio vendo camera [redacted] letto [redacted] grande marca moderna nuova. L. 1.800.000. Tel. 793.455.
[redacted] in un piccolo negozio mobilificio [redacted] Maurizio via Verdi 34 T[redacted]no, vendita promozionale [redacted] cucina all'[redacted] to 50% su prezzi inchiodati al 1977. Approfittatene.
MOBILI Ponte Nizza, per cambio gestione, promuove nel mese di ottobre offerta speciale di camera stagionale completa di luci radio e sole L. 150 mila più 15 rate da L. 50 mila. Approfittatene: via Sestriere 47 Borgo S. Pietro (M[redacted]lieri).
MOBILIFICIO Di Lorenzo arredamenti completi di ogni genere per alloggi e uffici. Visitiamo senza impegno anche a domicilio. Facilitazioni di pagamento a [redacted]. Consegne gratuite fino a 100 [redacted] Torino. Via Cappellina 6, tel. 489.181: To.

30 Scuole e istituti

OFFRESI facile redditizio impiego frequentando scuola Artem Estetica viso corpo manicure maquillage. Istituto Lina Rainero, corso Matteotti 31, telefono 518.688.

36 Nautica

CANOTTI pneumatici. Riparazioni di tutte le marche. Manutenzione invernale e rimessaggio. Fabbrica Gomma, via Aosta 3.
[redacted] per cessazione attività gommoni primaria marca. Nautisub Chieri, telefono 947.1057.

[redacted] Animali e veterinaria

ABBIAMO cuccioli cucciolotti Boxer addestrati. Tel. 500.671 - 895.218 [redacted] Gioberti 60, Torino.
[redacted] Mignon da appartamento Jorkshire Terrier, Chihuahua, Pekinesi, Maltesi, [redacted] ol nani, Carlini, Bobtail, Scottish, [redacted] Bernardo, allevamento vende. Tel. 640.9177.

[redacted] Filatelia, collezioni

IFIC Galleria [redacted] Federico [redacted] tel. 544.955, [redacted] mandati di vendita per lotti e collezioni di monete oro e argento.

MONETE oro - Ific Galleria [redacted] Federico 65 tel. 544.955 acquista sterline oro - 50 pesos Messico - Krugerrand - 20 dol[redacted] - marenghi.

45 Ville, app., cascine per vacanze, acq.-vend.

A.A. BAITE in montagna pinerolese Val Chisella vendesi da L. [redacted] milioni 500 mila a L. 15 milioni, indipendenti con [redacted]. Telefonare 530.014.
A. BUSANO Rivarolo centro paese casetta abitabile 2 camere tinello cucinino servizi orticello vendesi [redacted] L. 9 milioni [redacted] mila. Telefonare 577.126.
A. CASA abitabile Astigiano 30 km Torino 5 camere [redacted] 2 rimesse terreno mq 900 bella comoda posizione L. [redacted] milioni dilazionabili. Tel. 0141/94.342.

A VAL D'AYAS (AOSTA)
Champoluc, vendiamo [redacted] nuovi in caratteristiche palazzine, giardino privato e [redacted] condominiale. Soggiorno, due camere letto, cucina, bagno, box auto. Prezzo molto [redacted] anticipo, mutuo fondiario e dilazioni. Per informazioni telefonare Edil-Case. Torino (011) 548.154.

A L. 14.500.000
vendo rustico con 700 mq di vigna. Telefonare 530.014.

A L. [redacted]
vendo [redacted] da ristrutturare nel Pinerolese [redacted] acqua luce st[redacted]. Telefonare [redacted].

A LIRE 3.000.000
Il Punto Immobiliare Spa vende rustico indipendente con [redacted] mq di terreno [redacted]. Telefonare 658.303.

A LIRE 9.900.000
Il Punto Immobiliare Spa vende rustico indipendente con 3500 mq di terreno servito da strada acqua luce a 13 km da Crissolo. Telefonare 658.235.

A PRAIA A MARE
Calabria, [redacted] alloggi a L. 12 milioni 500 [redacted] sufficiente L. 1 milione [redacted] mila contanti, resto in 12 [redacted] mensili. Telefonare 519.654 447.0792.

[redacted] **DI** [redacted]
[redacted] camere rustiche da riattare scala dentro terreno 600 mq. [redacted] L. [redacted] milioni [redacted]. Tel. 537126.

A VALSUSA GIAVENO
a 25 km [redacted] Torino vendo rustico 4 camere abitabili, acqua, luce, con terreno. Telefonare 537.126.

A 26 KM DA TORINO
vendo [redacted] di 6 [redacted] porticato [redacted] acqua luce strada asfaltata. Tel. 882.196.

ACC vende a Vallo Torinese [redacted] dalla Mandria [redacted] panoramica con mansarda forte [redacted] pagamento facilitato. Telefonare 360.923.
AFFARE unico per ogni attività casa ottimo stato 4 camere stalla fienile grosso portico 3000 mq terreno acqua luce 40 km da Torino, libera, Abitai 773.535.

AFFARONE Volkswagen 1300 ('69) beige esteticamente bella, motore discreto L. 600 mila contanti. Ore ufficio, telefonare 390.272.
AGENZIA Tirrenia vende villa collinare in Alassio con 2 appartamenti vista mare. Telefono (0182) 40.351.

[redacted] **VALLE** [redacted]
Borgo Alto d'Oulx stazione [redacted] invernale posizione splendida impresa vende 1-2-3 camere soluzioni tecniche architettoniche [redacted] prim'ordine. Telefonare 592.626 ore ufficio.

ARTESINA [redacted] Frabosa (Cuneo), centro di sport invernali, Edilmontana vende direttamente in loco panoramici mono-bi-tri-[redacted] prim'ordine. Mutuo 15 anni. Dilazioni 12-24 mesi [redacted] interessi. Telefonare 0174 334.106. [redacted].
[redacted] rustico con terreno 20 mila mq vicinanze Montoso vendo 8 milioni. Tel. 337.143.
BARDONECCHIA via Montello 6 (angolo [redacted] Médail) appartamenti varie metrature su [redacted] piani nuovi pronta consegna vendesi. Mutuo fondiario e dilazioni. Per informazioni e visite tel. 518.817.
CALABRIA Scalea, una casa sul mare al prezzo di poche vacanze: 3 milioni [redacted] 10 [redacted]nabili. Telefonare 011 761.591.
CANTALUPA paese via Torino villa recente costruzione: salone cucina 2 [redacted] doppi servizi [redacted] lavanderia cantine parco recintato mq 3300 con pini, cedri [redacted] comodità servizi/negozi. Gabetti Pinerolo 0121 22.851 77.448.

[redacted]
(33 km. To) zona residenziale collinare villa nuova [redacted] più mansarda 2400 mq. terreno 54 milioni comp[redacted] mutuo fondiario. Tel. 900.3129 ore ufficio.

CASA indipendente cantina tettoia 4 cam[redacted] scala interna giardino collina albese vendo L. 15 milioni 500 mila. [redacted]. 0141 [redacted]
CASCINA collinare 25 km Torino vicino lago Arignano, panoramica, soleggiata, terreno 11 ettari coltivati, unico corpo, grande rustico e civile completamente ristrutturato, vendo anche frazionata, affare. Dilazioni e mutuo. Tel. 290.097.
CASCINOTTA collinare acqua luce terreno mq [redacted] ampio fabbricato colonico panoramico vendo L. 20 milioni trattabili. Tel. ([redacted]) 41.279.
CASETTA [redacted] nelle colline di Asti ottimo fabbricato, comoda negozi vendo L. 22 milioni con possibilità [redacted]. Telefonare 0141 34.882.
CERIALE [redacted] S. Eugenio Pastorino costruzioni vende alloggi [redacted] 1-3 locali più servizi mutuo e dilazioni. Aperto in loco [redacted] domenica e festivi. Telefono 019 745.434. 0182 90.362.
DIANO Marina occasione centrale ultimo piano salone 2 [redacted] cucina [redacted] balconi lire 48 milioni. Telefono 0183 46.074.
DIANO Marina centrale 100 metri mare monolocale nuovo arredato 4 posti letto a [redacted] milioni. Telefono 0183 46.074.
FENESTRELLE centro via Umberto I piano alto soggiorno/letto camera cucinino bagno [redacted] sarda completamente ar[redacted]to 15 milioni [redacted] mila. Gabetti Pinerolo 0121 22.851 77.448.
FINAL Pia alloggio arredato di camera cucina servizi e posto auto a L. 27 milioni 300 mila dilazionabili. Confar 0182 43.158.
FISIM Spa Bardonecchia libero in palazzina due camere cucina servizi ottime rifiniture 41 milioni forte mutuo fondiario. Tel. 501.970 591.980.
FISIM Spa Castagneto Po [redacted] di [redacted] unifamiliare soggiorno due camere cucina servizi più [redacted] due camere giardino 3500 mq 26 milioni dilazioni. Tel. 585.902 581.759.
GRAVERE di Susa vendo [redacted] salone sala cucina 4 letto 2 bagni garage giardino. Tel. 532.934 531.974.
GRESSONEY S. Jean vendesi alloggio completamente arredato composto di ingresso cucinino soggiorno bagno 2 camere balcone cantina posto macchina lire 36 milioni dilazionabili. Principale transazioni immobiliari [redacted] uscita autostrada S. Vincent telefonare 0166 61.776 anche festivi.
GRESSONEY St. Jean in posizione bellissima in due fabbricati in stile montano formanti il complesso Valdobbia vendiamo appartamenti di non grandi dimensioni [redacted] elevato livello costruttivo dotati di ogni comfort, con vasta area condominiale e verde. [redacted] informazioni e [redacted] in cantiere telefonare 0166 37.750. La Vallée, via Champus 14, Saint Vincent.

(continua)

VI PRESENTIAMO LA CHRYSLER SIMCA
HORIZON
CHRYSLER
CONCESSIONARIA CHRYSLER SIMCA MATRA
Società [redacted]CARAUTO
Corso [redacted] - Corso ORBASSANO 72

1100cc-1300 cc
3 versioni

Conservatorio: Quintetto italiano

Quando esordirono Bartok e Webern

Il quintetto formato da quattro archi con il pianoforte è una bella formazione cameristica che però non capita frequentemente di ascoltare, graditissimo quindi l'approdo del *Quintetto italiano* ieri sera al Conservatorio, [illegible] dal lodevole intento di esplorare la produzione meno frequentata e in taluni casi inedita degli autori moderni, di quelli dei quali abbiamo [illegible] un'immagine [illegible] del tutto compiuta. Il *Quintetto italiano* si è formato un repertorio di grande interesse del quale ha fornito un saggio al pubblico dell'*Unione Musicale*.

Di due grandi del '900, dell'ungherese Bartok e del viennese Anton Webern, si sono ascoltati due componimenti d'esordio che collocano sulla soglia del nostro secolo e dei loro autori danno un'immagine squisitamente allettante ancorché un po' superficiale.

I modelli che ispirano i primi passi dei due compositori [illegible] rispettivamente Brahms e Liszt per Bartok e Mahler per Webern: ai riparo però quei modelli illustri, che squisita eleganza e che piglio personale nel disporre la materia sonora!

Sono requisiti che ha posto bene in evidenza l'esecuzione sensibile e accuratissima del cinque solisti che hanno anche affrontato quella superba esercitazione scolastica che è la trascrizione per quintetto della *Sinfonia da camera* del maestro Schoenberg effettuata dall'allievo Webern. Mezzena padre e figlio, Margit Spirk, Donna Magendanz e Arturo Mazza sono stati i protagonisti del concerto accolto [illegible] calorosa partecipazione dal pubblico.

Enzo Restagno

Cabaret Voltaire
Via Cavour 7
Tel. 51.60.46
al CINETEATRO ITALIA
Via Nizza 138 - Tel. 69.40.21
Venerdì 3 novembre ore 21
GRANDE PRIMA
FRANCA RAME
in
«Una donna [illegible] casa letto e chiesa»
FRANCA [illegible] e DARIO FO
Musiche [illegible]
Posto unico L. 2000
Prevendita: Cabaret Voltaire
Libreria Campus, P. C. Felice 54
Tel. 53.02.36
Libreria [illegible] donne, Largo Montebello 40/F - Tel. 87.62.16

TEATRO GIANDUJA
MARIONETTE LUPI
ore 16
PINOCCHIO
Sigl. V.S. Teresa 5 - Tel. 53.02.38

Presentato [illegible] Lucca da Gianini [illegible] Luzzati

"Il flauto,, in cartoon è ancora più magico

LUCCA — *Evidentemente riposare un anno [illegible] servito [illegible] ricostituente al Salone di Lucca aperto ai comics e al cinema [illegible] animazione. La formula della biennalità inaugurata con questa tredicesima edizione dimostra [illegible] funzionare, perché ha dato modo agli organizzatori di selezionare [illegible] risultati più attendibili [illegible] soddisfacenti i materiali che formano la sua impalcatura specialistica con l'aggiunta, questa volta, dell'illustrazione del libro. Raddoppiata l'area operativa [illegible] della [illegible] mostra mercato, decentrata l'attività in vari punti [illegible] trasportate le proiezioni in altre città [illegible] Toscana. «Lucca 13» vive giornate culturalmente piene. Tra oggi e domani specialisti del settore daranno vita a un seminario sul [illegible] dell'illustrazione nell'editoria e nella pubblicità.*

Tra essi vi [illegible] ovviamente, in bellissima compagnia, Emanuele Luzzati, che [illegible] stato festeggiatissimo al teatro del Giglio dove s'è avuta la proiezione in anteprima del nuovo lungometraggio d'animazione da lui firmato, al solito, insieme a Giulio Gianini. Una coppia che trova il motivo della propria ideale fusione [illegible] completamento dei compiti: mentre Luzzati crea personaggi e scenografie oltre al copione, Giannini agisce nel campo proprio dell'animazione.

[illegible] tratta della godibilissima, raffinata, gioiosa, splendida versione disegnata del mozartiano «Flauto magico», [illegible] collage di figure immerse [illegible] nell'estro coloristico [illegible] Luzzati che richiama al solito il mondo delle carte da gioco, [illegible] icone sacre e tutto [illegible] settore dell'imagerie popolare. Quasi un'ora di spettacolo fedele, pur nella totale libertà [illegible] [illegible] festosità figurale, [illegible] carezzevole musica [illegible] Mozart.

[illegible] prima giornata di proiezioni si sono avute sullo schermo del Giglio varie altre cose: anche alcuni film dalla «personale» dello jugoslavo Borivoj Dovnikovic, cartoonist surreale dalla vena [illegible] beffarda. E alcuni cartoons della preistoria, firmati anche — come «Il sogno di [illegible] garçon [illegible] caffè» — dal primissimo poeta del [illegible] [illegible] passo uno: l'alsaziano Emile Cohl, creatore [illegible] un personaggio di nome Fantoche, al cui nome [illegible] salone [illegible] [illegible] per inventare il premio (uno dei tanti) che sarà anche quest'anno assegnato a [illegible] saggio critico sul cinema di animazione.

Piero Zanotto

TUXEDO
Stasera spettacolo GAY
«TUTTE DONNE MENO IO»
con PINO, PUCCIO, [illegible] '70
Via Belfiore [illegible] - Tel. 65.86.90

FUORI CASA

CABARET CENTRALINO — [illegible] alle [illegible] in via [illegible] Roma 16, [illegible] [illegible] [illegible] «Le meraviglie di Simona [illegible] les».

[illegible] DEL CINEMA — Al Palazzo [illegible] (piazza S. Giovanni 2) alle 15,30 e 21, sarà proiettato, per il ciclo «Cinema italiano muto 1910-16» «Cabiria» di Pastrone con U. Mozzato e B. Pagano. Didascalie di [illegible] D'Annunzio (1914).

[illegible] FIRE — Stasera e domani in via Principessa [illegible] 82 concerto [illegible] Combo (Rindone, Gianotti, Diaferia, Marotti).

[illegible] LUPI — Oggi alle 16, in via S. Teresa 5, «Pinocchio», spettacolo [illegible] marionette, e «Tom e Jerry», cartoni animati.

[illegible] LIGURE — Si inizia alle [illegible] [illegible] stagione [illegible] [illegible] Politeama [illegible] con la compagnia di Ugo Pagliai e Lorenza Guerrieri che presenta «L'anonimo veneziano» [illegible] [illegible]

[illegible] PIEMONTE
Assess. Istruz. e Cultura in collaborazione
CENTRO CULTURALE [illegible]
[illegible] STABILE [illegible] TORINO
AL TEATRO NUOVO: ore 20,30
domani L'ECOLE [illegible]
sabato LE TARTUFE
domenica DON JUAN
lunedì LE MISANTHROPE de MOLIERE
Regia [illegible] ANTOINE VITEZ
Théâtre [illegible] Quartiers d'Ivry
Tel. 54.45.62-55.62.46

danze LA PERLA
ore 15,30
PER [illegible] [illegible] BALLO
danze CLUB 84
ore 21
BALLO LISCIO
danze CASTELLINO
ore 21
ELEGANTE TRATTENIMENTO

ALFIERI: 21,15 ultimi 4 gg.
MACARIO
[illegible] "IL CONIGLIO,,

EDEN
Nuovo PRINCIPE
Ore 21 BALLO LISCIO

donando sangue all'
AVIS
potrai dire di aver salvato una vita umana

OGGI ALLA RADIO E FILODIFFUSIONE

1
FM 92,1

Giornale radio: ore 14; 15; 17; 19; 21; 23

14,05 [illegible] [illegible] Leano Morelli. Programma di Torino Ruscitto

14,30 [illegible] e neri. Racconto di Dame Troisi. Regia di Dante Raiteri (replica)

15,05 Barbara Marchand presenta **Rally.** Selezione di regolarità, ritmo e gradimento per la vostra discoteca

15,30 **Errepiuno.** Incontri pomeridiani radiofonici. Oggi [illegible] scienza di Mario Carnevale

16,30 **Incontro [illegible] [illegible] VIP.** I protagonisti [illegible] musica seria

17,05 **L'eroica e fantastica operetta di via [illegible] Fratelle.** Di Gianfranco Rimondi 4° episodio

17,45 **Chi, come, dove, quando.** Misteri toponomastici svelati [illegible] Gustavo Palazzo con Alina [illegible] e Delia Valle

18 — **Il giardino delle delizie.** Programma ideato e realizzato da Armando Adolgiso, Sergio Chistolini, Massimo Clementi, Pinotto Fava e Giuseppe Neri

18,35 **Appuntamento con Rosanna Fratello e Peppino [illegible] Capri**

19,30 **Ascolta, si fa sera**

19,35 **Orchestre nella sera**

20,10 **Grillo che [illegible] passa.** Programma di Roberto Valier presentato da Sandro De Paoli

20,35 **Flash back.** Note di psicanalisi. Conversazioni con Paolo Perotti

21,05 **Opera-quiz.** Trasmissione a premi [illegible] Lucio Lironi

21,30 **Il comunista** di Guido Morselli. Con Gastone Moschin, Marisa Fabbri. Regia di Paolo Modugno 4° puntata

22 — [illegible] Programma di Wolfango Vaccaro presentato [illegible] Silvia Nebbia [illegible] Gigi Marziali

23,18 **Buonanotte da...** Programma [illegible] Giancarlo De Bellis

2
FM 95,6

Giornale [illegible] ore 15,30; 16,30; 17,30; 18,30; 19,30; 22,30

14 — **Trasmissioni regionali**

15 — **Qui Radio 2.** Appuntamento con gli ascoltatori: musiche, lettere, poesie, quesiti, ecc. ecc. con Giovanni Gogliozzi e Maria Luisa Algini (1° parte)

15,45 **Qui Radio 2** (2° parte)

16,37 **Qui [illegible] 2** (3° parte)

17,55 **Spazio [illegible]** Spazi musicali [illegible] confronto per tutti i gusti [illegible] per [illegible] [illegible] età affidati a [illegible] Salvatori, Antonella Giampaoli, Claudio Rossi Massimi

18,33 **Maschile, femminile.** Programma a cura di Gabriele La Porta [illegible] trasmissione

20,45 Il Teatro di Radiodue [illegible] **processo [illegible] Giovanna d'Arco a Rouen - 1431.** Dramma in 12 quadri di Anna Seghers adattato per la scena da Bertolt Brecht. Traduzione di Giorgio Strehler [illegible] Klaus [illegible] Grüber

22,20 [illegible] **parlamentare**

23,29 **Chiusura**

3
FM 98,2

Giornale radio: ore 13,45; 15,15; 18,45; 20,45; 23,55

14 — **Il mio Bizet** (2° parte). Una scelta sentimentale e ragionata [illegible] Claudio Casini (replica)

15,30 [illegible] [illegible] **discorso musica giovani**

17 — **Storie [illegible] i grandi.** Di Mauro Ramerio 4° trasmissione

17,30 **Spazio Tre.** Musica e attualità culturali presentate da Niccolò Zapponi

19,15 **Spazio Tre** (2° parte)

21 — **Oronisa.** Opera in tre atti di G. A. Cicognini. Musica di Antonio Cesti

22,35 **Sera 'Coleridge.** Lettura di Laura Rizzoli

23 — Filippo Bianchi presenta **Il jazz**

23,40 **Il [illegible] di mezzanotte**

F
IV CANALE

14 — Concerto sinfonico diretto da Claudio Abbado

15,42 Antologia Schubertiana

19 — La settimana di Bach

20 — Archivio [illegible] disco

20,45 Antonin Dvorak

22,30 Momento musicale

23 — A notte [illegible]

V CANALE

14 — Tutto jazz

15 — Cocktail musicale

16 — Intervallo

18 — Colonna continua

[illegible] — Scacco matto

22 — Musica leggera in stereofonia

RADIO ALTERNATIVE

Radio Ombra (Fm 96,400): telefono 965.8007
RTA (Fm 104 Mhz): telefono 516.277.
Radio Europa 3 (Fm 89,78 Mhz): telefono 724.024.
Radioflash (Fm 97,700): telefono 512.092.
[illegible] [illegible] **Bianco** (Fm 103,700 Mhz): tel. 512.828.
[illegible] **Kitsch** (Fm 101 Mhz): telefoni 501.788 - 502.915.
[illegible] **Torino Uno** (Fm 88,500 Mhz): telefono 898.814.
[illegible] **Torino Liberty** (Fm 90,900 Mhz): telefono 580.719.
Radio ABC (Fm 97 Mhz): telefono 542.131.
[illegible] **Blitz** (Fm 100 Mhz): telefono 767.613.
Radio Reporter 93 (Fm [illegible] Mhz): tel. 513.651-513.757.
Radio Centro [illegible] (Fm 94,908 Mhz): tel. 713.074-713.075.
[illegible] **Torino** [illegible] (Fm 102): telefono 613.234.
Radio Torino [illegible] (Fm [illegible] Mhz): telefono 518.573.
Radio Torino [illegible] (Fm 103,300 Mhz): t. 637.837.
[illegible] **Break** (Fm 99,600 Mhz): telefono 500.720.
Radio Torino Centrale (Fm 94 - 101,4 Mhz): t. 876.661.
[illegible] **Proposta** (Fm 88,750): telefono 545.471.
[illegible] **Sky** (Fm 92,500): telefono 901.4405.
G.R.P. (Fm 99,300 Mhz): telefono 556.301/2.
Radio [illegible] Eightyeight (Fm 89 Mhz): telefono 473.0261.
Radio In (Fm 105,500): telefono 305.134.
Radio Torino City (Fm 88,950 [illegible] 94,750).
[illegible] **Radio Manila** (Fm 98,600 Mhz): t. 284.831.
Onda [illegible] Italiana (Fm 97,400 Mhz): t. 739.9261.
Radio Monviso (Fm 94,400 Mhz): telefono 830.403.
Radio [illegible] One (Fm 97,850 Mhz): telefono 707.0926.
Radio Rivoli (Fm 100,595 Mhz): telefono 953.2152.
[illegible] **Gemini One** (Fm 102,730 Mhz): telefono 530.071.
Radio Express (Fm 100,200 Mhz): telefono 531.625.
Radio Gamma (Fm 89,400 Mhz): telefono 800.9871.
[illegible] [illegible] **Nord** (Fm 102,300): Settimo Torinese.
Radio Universal (Fm 93,300 [illegible]): telefono 800.1617.
[illegible] **Borgaro** (Fm 91,600 Mhz): via Cirié 23, Borgaro.
[illegible] **Radicale** (Fm 90,300): telefono 531.355.
Radio Zero (Fm 91,800): telefoni 262.2866 - 262.3662.
Radio Ambassador One (Fm 101,200 Mhz): t. 901.4264.
Radio Italia Uno (Fm 92,600 Mhz): t. 264.514-263.366.
Radio [illegible] Zero (Fm 98,650 Mhz): t. 834.644.
[illegible] **Chivasso** [illegible] (Fm 94 Mhz): tel. 912.708, Chivasso.
[illegible] [illegible] **2000** (Fm 91,200 Mhz): telefono [illegible]
Radio Studio Centrale (Fm 102,250): telefono 627.1297.
Radio Studio Aperto (Fm 88,200): telefono 356.666.
Radio [illegible] [illegible] (Fm 94,750 e 100,800): tel. 822.4838.

TV ESTERE

Svizzera

18,20 **Per i ragazzi:** Il signor Tau, telefilm (c)
19 — **Telegiornale,** II (c)
19,15 **I primi [illegible] giorni [illegible] vita di un [illegible]** (c)
19,45 **La grotta dell'Horlus** (c)
20 — **Il regionale** (c)
20,30 **Telegiornale,** III (c)
FILM 20,45 **Riccardo III,** dal dramma [illegible] Shakespeare, regia e interpretazione [illegible] Laurence Olivier, con Claire Bloom (c)
[illegible] — **Telegiornale,** IV (c)
23,10 **Calcio:** Coppe europee (c)

Capodistria

20 — **L'angolino dei ragazzi,** cartoon (c)
20,15 **Telegiornale** (c)

Joan Crawford [illegible] «Johnny Guitar»

FILM 20,35 **Johnny Guitar** [illegible] Nicholas Ray, [illegible] Joan Crawford [illegible] Sterling Hayden — *Uno dei più celebri western psicologici, con l'incontro dell'ex corridore Johnny e dell'affascinante Vienna, che lo ha dimenticato gettandosi ad organizzare una casa da gioco che dà noia a parecchi* (c)
22,20 **Cinenotes.** Farmacisti alati (c)
22,50 **Rock sloveno '77** (c)

Montecarlo

19,25 **Parolismo,** telequiz [illegible] Lea Pericoli
19,50 [illegible]
20 — [illegible]
20,55 [illegible] **meteorologico**
FILM 21 — **Giochi sulla [illegible]** di Jorn Donner con Jorn Donner e Kristijna Halkola.
22,30 **Oroscopo di [illegible]**
22,35 **Chrono.** Rassegna di attualità automobilistiche
23 — **Notiziario,** II [illegible] [illegible]

ECONOMICI

45 Ville, app., cascine per vacanze, acq.-vend.

IMPRESA vende case a schiera con giardino privato a S. Benigno, mutuo S. Paolo. Telefonare 011 511.359.

LOANO Alassio Ceriale Pietra Ligure San [illegible] intorno al Mare Capolaletti vicino [illegible] mare vende alloggi da 1-2-3 vani da L. 19 milioni. Telefonare ore 10-19 (019) [illegible] Torino ore pasti 011 213.282.

[illegible]NO entrocerta alloggio arredato con vista mare di camera cucinotta posto auto e giardinetto. Confar 0182 43. [illegible]/280

MARE pronti o costruendi 1-2 camere ultimo piano ultima posizione al sole rivolgersi in [illegible] Bartolomeo al mare via Aurelia 3

[illegible] vendesi vera occasione 2 appartamenti e una mansarda completamente arredati in nuova costruzione per informazioni Tel. 567.119.

PETITO vende [illegible] da ristrutturare 14 [illegible] divisibile in 3 alloggi 1000 mt. terreno in zona villeggiatura 600 mt. di altitudine libera parcheggi Moniaco richiesta 15 milioni. [illegible] lo o rivolgersi via S. Secondo 68A.

PETITO vende cascina libera zona Monferrato con 20 giornate terreno casa padronale casetta custode attrezzature agricole. Telefonare 505.410 oppure rivolgersi via S. Secondo 68 A.

PINEROLO località Beaucco stupenda posizione solare/panoramica grande cucina libera da ristrutturare terreno 10 giornate 40 mila mq irrigazione riservate. Gabetti 0121 22.851 77.448.

[illegible] via del Pino appartamento libero riscaldamento indipendente a metano: soggiorno 3 camere cucina bagno 27[illegible] 500 [illegible]. Gabetti 0121 22.851 77.448.

PRALI condominio Rocce Bianche alloggio camera salone servizi box vendo. Tel. 0121-71 873.

[illegible] vende [illegible] Torinese zona polisportiva villa nuova salone 3 camere cucina 2 bagni box. Tel. 833.597.

PRIVATO vende in Brosso casa signorile libera in blocco di 12 [illegible]re più servizi box giardino cortile L. [illegible] milioni. Telefonare 011 997.582.

[illegible] vende **Valtournanche** alloggio arredato 3 camere [illegible] bagno 5? milioni possibili dilazioni permuta altico Torino Liguria [illegible] Tel. 765.655.

RUCAS

stazione invernale settorial 65 km da Torino, 6 impianti risalita 18 km di piste vendonsi monocamere bicamere prospicienti campi sci, prezzi convenienti, occasioni, Simonetti [illegible] 543.[illegible] Torino ore ufficio.

S. STEFANO al Mare centralissima monocamera arredata con cucinino bagno e posto auto a L. 19 milioni 900 mila. Confar 0182 43.158.

SANREMO libero soggiorno cucinotto camera bagno giardino posto [illegible] 36 milioni 500 mila l'Immobiliare (0184) 882.222

SARDEGNA [illegible] Caldinas, villetta sul mare completamente arredata 3 camere letto soggior[illegible]bagni 4 terrazzi veranda giardino pi[illegible] piscina tennis vende Big [illegible] milioni, vera affare. Telefonare 011 796.824.

SARDEGNA Costa Smeralda [illegible] Hotel Cala di Volpe vendiamo bellissima [illegible]. Per informazioni telefonare al: 011 796.824.

[illegible] Posto Cervo (Costa Smeralda) appartamenti stupendi sul mare. Piscina, tennis, attracc[illegible] privato subito abitabili a partire da 28.000.000 Cimif 011-756.625.

SAUZE D'OULX a 14 milioni 450 mila più mutuo Maiora vende in via Assietta 67 bicamere subito [illegible] panoramiche adiacenti [illegible] seggiovia per Sportinia. Maiora S.p.A. 011/756.625.

SAUZE D'OULX

via Cloten 74 vicinissimo impianti di risalita, vendiamo in palazzina appartamenti nuovi completamente arredati, due-tre camere servizi, box auto. Forte mutuo fondiario. Dilazioni. Per informazioni telefonare: Emit-Case - Torino, telefono 011 548.154.

[illegible]ESTRIERE

Ski Residence, ex Fossetto, fronte p.le funivie vendiamo bicamere, terzo piano. Forte mutuo, dilazioni ulteriori. Per [illegible]ori telefonare Edil-Case, Torino (011) 548.154.

STEMAX tel. 396.635 offre zona Ivrea bella casetta abitabile 4 vani veranda cucinola servizi adatta pensionati L. 9 milioni 500 mila.

STEMAX tel. 396.635 vende bellissimo rustico indipendente con 5000 mq terreno pa[illegible] zona Castellamonte L. 9 milioni 500 mila.

STEMAX vende casa abitabile 5 camere bagno garage cortile in paese caratteristico comoda autostrada 15 milioni. Tel. 396.635.

TORRE [illegible] nuovo residence 800 mt piste appartamento: soggiorno 2 camere cucinino bagno giardino privato box riscaldamento centrale 23 milioni. Gabetti Pinerolo 0121 22.851 77.448.

VILLETTA libera Fiano vicinanze la [illegible] salone 2 [illegible] cucinotta taverneita [illegible] per [illegible] e fine [illegible] 39 milioni [illegible] mila. Mutuo. Tel. 689.749.

46 Ville, app., camere per vacanze, affitto

A.A. **ALLOGGIO** o monocamera non arredato [illegible] in Bardonecchia Ulzio Susa Beaulard occ. Tel. 781.1[illegible].

47 Alberghi, pensioni

PIETRA Ligure Resid[illegible] S. A[illegible] 019 645.824 647.786, appartamenti confortevolissimi, vista mare. 45 mila settimanali, 140 mensili tutto compreso. Visitabili.

[illegible] Informazioni

A. NUOVI metodi investigativi con notevoli risparmi di costo Maurizio Emma via Goito 2 Torino. Tel. 682.110 6505878.

DETECTIVE privato effettua controlli infedeltà coniugali investigazioni [illegible] persone [illegible] ovunque. Tel. 512.420.

INFORMITALIA informazioni commerciali private, indagini controlli infedeltà, corso Vittorio Emanuele 107 tel. 511.024 [illegible]

51 Occasioni

A. FREZZI fabbrica impermeabili uomo donna 45 mila; abiti gilet 69 mila 500; cappotti uomo donna 55 mila; giacconi [illegible]mo 43 mila. Abbiamo taglie di qualsiasi genere dal 44 al 60. Corso [illegible] Umberto 9, Filippo (pomeriggio).

[illegible] telefoniche [illegible] e d'occasione con garanzia anche noleggi. Via Cumais 18, tel. 540.550.

52 Varie

ACQUISTA antichità mobili [illegible] Rinascimento, barocco soprammobili pare[illegible] bene agombro cantine soffitti. Tel. 472.195-740[illegible]4.

ACQUISTIAMO anticaglie oggetti vari, mobili rimanenze rottami piumini d'oca libri sacr[illegible]no alcoli uomini. Tel. 485.440 481.058.

AFFETTI interessi sette salute ivela risolve Xilveriua sensitivo grafologo radiestesista medium. Tel. 447.2771.

C.I.B.I. BOX monoblocco in cemento armato [illegible]uto trasportato suo garage, deposito, ecc. Pagamento 12-24 mesi, Tel. [illegible]3 992.971/81 Venaria.

[illegible] [illegible]37 Riparazione [illegible] [illegible] modernamen[illegible] qualsiasi tipo di protesi [illegible] Tel. 752.762.

PORTE, pieghevoli in legno tende verticali avvolgibili a rullo, Spita, via Massena 64, tel. 597.720.

[illegible] letto in tutte le misure e modelli, direttamente in fabbrica. Via Servais 15, tel. 753.134.

SELLANO S. Rita giubbini vera pelle 35 mila, giaconni con pelliccia staccabile 90 mila, via Berthe Vagliensa 21 (50 metri Ipam).

STATALI anche non di ruolo possibilità acquisto abbigliamento radio tv fotocine con speciali buoni rateali dello Stato. Tel. 443 167.

QUESTA SERA ALLA TELEVISIONE

TV NAZIONALE

Rete uno

13,30 **Telegiornale - Oggi al [redacted]** (c)
17 — **Il [redacted]** Favole, filastrocche, giochi (c)
17,25 **Paper Moon.** La miniera di salgemma (c)
18 — **Argomenti.** Progetto Tevere, V (c)
18,30 **Ludwig van Beethoven.** Sinfonia n. 5 in do minore op. 67 diretta [redacted] Kurt Masur con l'Orchestra del Gewandhaus di Lipsia (c)
19,20 **Omar [redacted].** L'asso batte i fanti (c)
19,45 **Almanacco [redacted] giorno dopo - [redacted] tempo fa** (c)
20 — **Telegiornale**

Mike Bongiorno per le semifinali

20,35 **Scommettiamo?** Gioc[redacted] a premi presentato da Mike Bongiorno con la regia di Piero Turchetti — *Oggi sono in primo piano, per le semifinali, tre esperti: Alberto Pozzolini, romanzi e romanzieri; Ugo Berardi, opere [redacted] Verdi; Alfredo Maria Rossi, prima guerra mondiale. La settimana scorsa la vittoria toccò [redacted] bionda professoressa di Messina, Miriam Caristi. Difficile pronosti[redacted] chi l'affiancherà. Per ora gli appassionati di quiz partecipano numerosi al concorso postale di* Scommettiamo?. *Due curiosità: in molti [redacted] i classici [redacted] del Totocalcio (1, x, 2) che risultano coperti da un'esclusiva e pertanto devono essere rimpiazzati da V per vince, P per perde, NG non gioca; e parecchi sono pu[redacted] coloro che indirizzano le cartoline postali alla sede di Milano [redacted] che all'indirizzo giusto: Casella Postale 400, Torino* (c)
21,40 **Speci[redacted] TG 1,** a cura [redacted] Arrigo Petacco (c)
22,40 **Frontiere musicali** (Terry Riley)
23,30 **Telegiornale - Oggi al Parlamento - Che tempo fa** (c)

Rete due

13,30 **Una proposta [redacted] l'infanzia.** Il ruolo della scuola, II
17 — **Paddington e la veggente,** disegno animato (c)
17,05 **Simpatiche canaglie.** Comiche degli Anni Trenta. Attenti al click
17,25 **I ragazzi [redacted] la storia.** La crociata dei ragaz[redacted] (c)
17,45 **Le piccole meraviglie della grande natu[redacted]** I pinnipedi giramondo (c)
18 — **Il grande giuoco** (Scoutismo). Dal dopoguerra agli Anni 80. Strada [redacted] servizio (c)
18,30 **Dal Parlamento - TG 2 - Sportsera** (c)
18,50 **Storie di vita.** Un paese e i suoi emigrati, XX
19,10 **Tom e Jerry,** cartoon (c)
19,20 **Il giro del mondo in 80 giorni,** cartoon, XIV. Da San Francisco a New York (c)
19,45 **TG [redacted] Studio aperto**
20,40 **Occidente** [redacted] romanzo di Ferdinando Camon. Con Roberto Bisacco. Regia [redacted] Dante Guardamagna (seconda [redacted] ultima parte)
22 — **Tribuna sindacale.** Cgil, Cisl, Uil, Confindustria, Intersind (c)
22,45 **[redacted] e 35.** Quindicinale di cinema (c)
23,15 **Eurogol.** Panorama [redacted] Coppe europee di calcio (c)
23,45 **TG 2 - Stanotte**

[redacted]
FRANCA MARCHISIO
[redacted]SENALE 38
[redacted]tino - telef[redacted]
VIA DI NANNI 90
[redacted]golo p.za Sabotino - [redacted] 372.178
[redacted]

TV PRIVATE

Tele Torino Int. — Canale 61

14,30 **Le [redacted] TTI: Pelle d'asino,** pupazzi animati
15,30 **I quattro moschettieri: Lo smeraldo persiano** (telefilm)
16 — **Il teatrino di Pulcinella,** burattini
16,45 **Passatempo: Le marionette,** come costruirle
17,05 **[redacted] contro la Terra** di Teruo Ishouy, con Ken Utsui. Fantascienza, 1961 — *Un'organizzazione segreta rapisce uno scienziato, i suoi figli e i suoi collaboratori e li rinchiude [redacted] satellite. Solo Spaceman può liberarli*
18,25 **Stanlio e Ollio,** cartoni animati.
18,35 **Conoscere insieme: Il giornalino per i ragazzi**
19,05 **L'inquinamento atmosferico,** documentario
19,15 **Speciale casa**
19,45 **TTI [redacted]**
20 — **[redacted] sull'equo canone**
21 — **La marsina stretta** (telefilm)
21,45 **Musica [redacted] musica,** con gli Off Shore
22,15 **[redacted] gendarmi [redacted] fuga** di Jean Giralt, con Louis De Funès, Jean Lefèbvre, Christian Marin. Comico, 1971 — *Sei poliziotti in pensione loro malgrado decidono di tornare in azione: sconvolgono un campo nudisti, un accampamento di hippies e un convento di suore dove trovano un vero e proprio «caso» da risolvere*
23,45 **[redacted] cineteca [redacted] David W. Griffith,** le comiche di Mack Sennett

Tele Studio Torino — Canale 24

15,50 **Squali d'acciaio** di John Farrow, con William Holden, Nancy Olson. Bellico, 1952 — *Capitano di un sottomarino americano parte per la guerra di Corea ancora turbato da un episodio successo combattendo col Giappone: quando per salvare l'equipaggio dovette sacrificare due uomini*
17,30 **La tv dei ragazzi: comiche**
18 — **Johnny Ringo** (telefilm)
18,30 **Speciale [redacted]**
19 — **TST Ippica**
19,30 **TVG**
20 — **Quando la neve imbianca i capelli** di Roy Sargeant, con Joe Stewardson, Tony Jay. Drammatico, 1975 — *Capo di un impero finanziario, fattosi dal nulla, non avrebbe preoccupazioni se non fosse per i figli che a poco a poco rifiutano la sua autorità*
21,45 **Café chantant,** le canzoni di un tempo, con Renato Salvadori
23,15 **Medicina a TST**
0,15 **TVG**
0,30 **L'uomo mascherato contro i pirati** di Vertunnio [redacted] Angelis, con George Hilton, Pietro De Vico, Claude Lucien. Avventuroso, 1965 — *Misterioso cavaliere sfida il pirata Garcia che terrorizza gli oceani e rapisce le ragazze per venderle*

G. R. P. — Canale 42

15,35 **Uno dei cinque,** [redacted] Michael Rennie, Eva Gabor (telefilm)
16,20 **GRP Flash**
16,35 **Oggetto misterioso,** [redacted]
16,45 **Il racconto della jungla** di Gibba, cartoni animati, 1974 — *Naufrago su un'isola as[redacted] a due gatti, un cane, un pappagallo [redacted] il selvaggio Venerdì.*
17,35 **[redacted] animati**
18,10 **La [redacted] oggi,** con Alberto Fasano
18,45 **Occhio [redacted] mondo,** la politica estera
19,15 **GRP Flash**
19,40 **Processo e [redacted] della comunicazione pubblicitaria,** con Carlo Kaufman
20,18 **Oggetto misterioso,** quiz
20,28 **Presentazione del film**
20,30 **La montagna di [redacted] [redacted]** Umberto Lenzi, con Luciano Gilli, Nazzareno Zamperla. Avventuroso, 1965 — *Su commissione del rajah [redacted] Punjab, un avventuriero ingle[redacted] e [redacted] imbroglione indiano tentano di rubare un enorme diamante. Entrambi però vogliono tenere la pietra per sé*
22,15 **Tris d'autore,** quiz
22,30 **Fuori scena,** intervista con il mago Alexander
23,35 **I conquistatori** (telefilm)
0,20 **[redacted] Flash**
0,30 **[redacted]**
1 — **La montagna [redacted] luce**

Tv Commerciale — Canale [redacted]

17 — **Film**
18,30 **Il fabbricante di musica,** anticipazioni discografiche dall'estero
19,45 **Di [redacted] segno sei?,** per i ragazzi
20 — **Andiamo a pesc[redacted]**
21 — **Spazio aperto ai telespettatori**
22 — **Il paciugo,** gioco [redacted] premi
23,30 **Donne [redacted] fantastico Giappone,** documentario 1973 — *La prostituzione, la droga e alcune strane usanze nel Giappone moderno*

Tele Europa 3 — Canale 58

14,30 **Wings to Venezuela,** documentario
15,30 **I forzati del piacere** di Harald Reinl, c[redacted] Margit Saad, Mara Lane. Musicale - avventuroso, 1961 — *Bellissima ereditiera cerca un tesoro sepolto [redacted] Caraibi [redacted] me al fidanzato, [redacted] un amico di lui che la am[redacted] in segreto, [redacted] due avvenenti amiche e due intraprendenti marinai*
17 — **[redacted] musicale**
17,30 **Dieci in amore** di George Seaton, con Clark Gable, Doris Day. Sentimentale, 1958 — *Affermatissimo giornalista frequenta [redacted] incognito i corsi di giornalismo tenuti [redacted] collega per prendersene gioco. A poco a poco però se ne innamora, e lei pure*
19,30 **Volare,** documentario aeronautico
20 — **Madra [redacted] terrore di Londra** di John Gilling, con John Saxon, Patricia Haines. Fantascienza, 1969 — *Extraterrestre giunge a Londra in [redacted] sfera prodigiosa [redacted] rapisce ventitré ragazze prima che la polizia si accorga della sua presenza e cominci a cercarlo*
21,30 **Pianeta off,** documentario scientifico
22 — **Gli amori [redacted] secolo** [redacted] Pellegrini, Pietrangeli, Germi, Chiari, Rossellini, con F. Interlenghi, P. Borboni, L. Padovani, A. Ninchi, C. Campanini, A. Sordi, A. Lualdi. Commedia, 1954 — *Cinque episodi in cinquant'anni di storia italiana: amori contrastati, amori distrutti dalla guerra [redacted] amori sotto i bombardamenti*
23,30 **Pop Soul**
24 — **Facce senza [redacted]** di Daniel Haller, con John Cassavetes, Mimsy Farmer. Drammatico, 1969 — *Ricercato dalla polizia, il capo di una banda di teppisti motorizzati, mentre viaggia [redacted] terre più sicure ha modo [redacted] convincersi della brutalità [redacted] suoi compagni e comincia a temerli*

Videogruppo — Canale [redacted]

17,30 **Billy Cosby: Una bambina chiamata coniglietto,** dove Billy è alle prese con una bimba che si rifiuta [redacted] parlare con chiunque (telefilm)
18 — **[redacted] matte,** le comiche di Ben Turpin
19 — **Guida alla sopravvivenza in [redacted] città affollata,** con Maria Cimino, gli spettacoli della serata e la compravendita dell'usato
19,30 **Videonotizie**
19,45 **Calcio nudo.** Franco Costa intervista Roberto Boninsegna
20,30 **Il Gran Premio** di Clarence Brown, [redacted] Elizabeth Taylor, Mikey Rooney, Donald Crisp. Sportivo, 1949 — *Con un cavallo indomabile vinto ad [redacted] lotteria, due fidanzati sperano di vincere il Gran Premio di Londra. Solo lei riesce a cavalcarlo, ma al concorso non sono ammesse donne fantino*
22 — **Obiettivo Torino** (replica)
22,30 **Lo sci nell'era [redacted]**
23,15 **Videomusic,** filmati musicali

Tele M. Bianco — Canale 33

16 — **Cartoni [redacted]**
16,20 **Totò cerca casa** di Steno e Monicelli, con Totò, Alda Mangini. Comico — *Senza tet[redacted] alloggi [redacted] fortuna: un'aula scolastica, un cimitero, lo studio di un pittore. Dovunque va però lo sfrattano*
18 — **Musica con noi,** pop e rock con Mario Passera
19 — **TG Italia/Mondo**
19,15 **Documentario**
20,40 **TG Torino/Piemonte**
21 — **Opinioni: Regione Piemonte [redacted] zero,** [redacted] Aldo Viglione (replica)
21,30 **Parigi è sempre Parigi** [redacted] Luciano Emmer, con Aldo Fabrizi, Lucia Bosè, Ave Ninchi, Marcello Mastroianni, Franco Interlenghi. Commedia — *Italiani [redacted] Parigi: chi [redacted] avventure galanti, chi passa le ore nelle case di moda, e chi ci trova il vero am[redacted]*
23 — **Ditelo a TMB**
23,30 **Oroscopo**
23,30 **Fronte del porto** [redacted] Elia Kazan, con Marlon Brando, Eve Marie Saint, Lee J. Cobb, Karl Malden. Drammatico, 1954 — *Ex bandito guida la rivolta degli scaricatori del porto di New York contro i gangster che li taglieggiano*

I CINEMA DI TORINO

CRITICA		PUBBLICO	
Capolavoro	■■■■	Eccezionale	○○○○○
Ottimo	■■■	Successo	○○○○
Favorevole	■■	Consensi	○○○
Discusso	●●	Discordi	○○
Mediocre	■	Scarso	○

RIDUZIONI ENAL-AGIS — Cinema: Adriano - Arco - Artisti - Giardino - Milano - Po - Ritz - Roma Ice. - Zenit - Nazionale (Moncalieri) - Ariston - Astor - Capitol - Vittoria — Teatri: Alfieri: Macario ne «Il Coniglio», biglietti ridotti all'Enal per stasera; Gobetti: Comp. C. Campanini-F. Barbero, biglietti (poltrone) ridotti all'Enal per domani sera; Erba: Gipo Farassino ne «L'ultimo Ce■■», biglietti ridotti all'Enal per domani sera; Nuovo (Sala Valentino): «Trappola per topi», biglietti ridotti all'Enal per domani sera; Torinese - Comp. Piccola Ribalta: riduzioni Enal alla cassa; Stabile: abbonamenti stagionali e ridotti all'Enal; Alcione: ■■ 16.15 21.30 riduzioni Enal alla cassa — Juventus-Mil■■ biglietti interi e ridotti all'Enal.

SAINT-VINCENT
CASINO DE LA VALLEE

prime visioni

AMBROSIO
c. Vitt. Eman. ■
Tel. 547.007
I 4 dell'oca selvaggia, di A. McLaglen. ■■ R. Burton, R. Moore, R. Harris, ■ Kruger (Usa - Colori) — Commando di mercenari libera leader africano rapito, e poi viene tradito ■■ finanziatore dell'azione.
Orario: 14,40-17,20-19,50-22,30. Non viet. ★ Avventuroso
Critica ●●
Pubblico ○○○○○
Ingresso L. 2500

ARCO-INC
c. Pr. Oddone 31
Tel. 484.621
Prigione, di Ingmar Bergman, con Doris Svedeun, Birger Malmsten, Eva Hemig (Svezia - B. N.) — Il mistero e l'angoscia della vita in uno dei primi capolavori ■■ ■■■ svedese.
Orario: 15-17.10-19-20.30-22.30. Viet. 14. ★ Drammatico
Critica ●●
P■■■■■ ○○○○
Ingresso L. 1500

ARISTON
v. Lagrange 21
Tel. 546.147
Elliott il drago invisibile, di Don Chaffey, con Jim Dale, Mickey Rooney, Shelley Winters (Usa - Colori) — Simpatico drago è il compagno di giochi di un ragazzino in questo film di produzione W. Disney.
Orario: 14.40-16.30-18.30-20.30-22.30.
★ ■■■■■■■■ con inserti animati
Critica ●●
Pubblico ○○○○
Ingr. 2500, rid. 1500

ARLECCHINO
c. Sommeiller 22
Tel. 587.190
Il vizietto, di Edouard Molinaro, ■■■ Ugo Tognazzi, Michel Serrault, Michel Galabru (Francia-Italia - Colori) — Figlio di un omosessuale innamorandosi della figlia di un moralista mette nei guai il padre.
Orario: 14.40-16.40-18.35-20.30-22.30.Non viet. ★ Commedia
Critica ●●●
Pubblico ○○○○○
Ingresso L. 2500

ASTOR
v. Viotti ■
Tel. 519.516
Il dottor Zivago, di David Lean, con Omar Sharif, Julie Christie, Geraldine Chaplin (Usa - Colori) — Tenera e drammatica storia d'amore tratta dall'omonimo romanzo di Boris Pasternak.
Orario: 15.10-18.30-21.30. Non viet. ■ Drammatico
RIEDIZIONE (1966)
Ingresso L. 2500

AUGUSTUS
p. C.L.N. 248
Tel. 530.714
La più grande avventura di Ufo Robot (Goldrake all'attacco), (Giappone - Colori) — In un lontano futuro supermeccanizzato una nuova avventura con tanti nuovi eroi.
Orario: 14.40-16.40-18.30-20.30-22.30. Non viet. ★ Disegno animato
Critica ●■
Pubblico ○○○○
Ingresso L. 2500

CAPITOL
v. San Dalmazzo 24
Tel. 540.605
La febbre del sabato sera, di John Badham, con John Travolta, K. Lynn Gorney (Usa - Colori) — Primo vero amore e dolori di un affascinante giovanotto di origine italiana con la passione del ballo. Viet. 14.
Orario 14.40-17.20-19.45-22.20. ★ Commedia
Critica ●●
Pubblico ○○○○○
Ingresso L. 2300

CENTRALE d'Essai
v. Carlo Alberto 27
Tel. 540.110
L'albero degli zoccoli, di Ermanno Olmi, interpretato da contadini e gente della campagna bergamasca (Italia - Colori) — Il film «Palma d'Oro» a Cannes e poi trionfatore in vari altri festival.
■ Segnalato dalla critica.
Orario: 9.30-15.30-19-22.10. ■ Drammatico, versione italiana
Critica ●●●●●
Pubblico ○○○○○
Ingresso L. 2500

CORSO
c. Vitt. Eman. 50
Tel. 510.702
Battaglie nella Galassia, di Richard A. Colla, con Richard Hatch, Lorne Greene (Usa - Colori) — In un pianeta lontanissimo dalla Terra, si scatena ■■ terrificante guerra per la sopravvivenza.
Orario: 14.40-16.30-18.35-20.25-22.30. Non viet. ★ Fantascienza
Critica ●■
Pubblico ○○○○
Ingresso L. 2500

CRISTALLO
v. Golto 5
Tel. 650.71.00
Saxofone, di Renato Pozzetto, con Renato Pozzetto, Mariangela Melato, Cochi Ponzoni, Felice Andreasi (Italia - Colori) — Saxofonista svitato s'innamora di ■■ bella signora d'estrazione borghese. Non viet.
Orario: 14.30-16.45-18.40-20.25-22.30. ★ Commedia
Critica ●●
Pubblico ○○○○
Ingresso L. 2500

DORIA
v. Gramsci 9
Tel. 542.422
Pretty Baby, di Louis Malle, con Keith Carradine, Susan Sarandon, Brooke Shields (Usa - Colori) — Storia di una prostituta tredicenne, cresciuta in un bordello di New Orleans agli inizi del secolo. Vietato 18.
Orario: 14.30-16.30-18.30-20.30-22.30. ★ Commedia drammatica
Critica ●●●
Pubblico ○○○○
Ingresso L. 2500

GIOIELLO
v. C. Colombo 31
Tel. 500.760
L'albero degli zoccoli, di Ermanno Olmi, interpretato da contadini e gente della campagna bergamasca (Italia - Colori) — Il film «Palma d'Oro» a Cannes e poi trionfatore in vari altri festival.
■ Segnalato dalla critica.
Orario: 15-18.15-21.30. ★ Drammatico, versione italiana
Critica ■■■■■
Pubblico ○○○○○
Ingresso L. 2500

IDEAL
c.' Beccaria 4
Tel. 541.523
Pari e dispari, di Sergio Corbucci, con Terence Hill, Bud Spencer (Italia - Colori) — La celebre e simpatica coppia, questa volta nei panni di due formidabili giocatori di dadi.
Orario: 14.10-16.20-18.20-20.20-22.30. Non viet. ★ Avventuroso
Critica ●■
Pubblico ○○○○○
Ingresso L. 2500

LILLIPUT
v. XX Sett. 15 bis
Tel. 537.100
Andrezo tutti in Paradiso, di Yves Robert, con Jean Rochefort, Claude Brasseur (Francia - Colori) — Lo stesso regista e il medesimo cast di "Certi piccolissimi peccati" per una vicenda altrettanto divertente.
Orario: 14.30-16.30-18.30-20.30-22.30. Non viet. ★ Commedia
Critica ●●■
Pubblico ○○○○○
Ingresso ■■■

LUX
Gall. S. Federico
Tel. 541.283
Grease, di Randal Kleiser, con John Travolta, Olivia Newton-John (Usa-Colori) — Ambientata negli Anni 50 è a suon di musica, l■■■■ d'amore di due giovani. Non vietato.
Orario: 15-17.30-20-22.30. ■ Commedia musicale
Critica ●●
Pubblico ○○○○○
Ingresso L. 2500

METROPOL
v. Pr. Tommaso ■
Tel. 650.54.70
Porno exhibition, di Francis Leroi, con Françoise Zizi, France Loman (Francia - Colori) — Per questioni d'affari tre coppie si combattono a suon di ricatti e di nudità. Viet. 18.
Orario: 14.30-16-17.40-19.10-20.40-22.30. ■ Commedia erotica
PRIMA VISIONE
Ingresso L. 2000

NAZIONALE
v. Pomba 7
Tel. 518.850
Squadra antimafia, di Bruno Corbucci, con Tomas Milian, Eli Wallach (Italia - Colori) — Dopo lo scippo, il furto e la truffa, l'originale commissario dichiara guerra alla mafia. Non viet.
Orario: 14.45-16.40-18.35-20.30-22.30. ■ Poliziesco
Critica ●●
Pubblico ○○○○○
Ingresso L. 2500

OLIMPIA
v. Arsenale 31
Tel. 532.448
Eutanasia di un amore, di Enrico Maria Salerno, con Ornella Muti, T. Mussante, M. Guerritore (Italia - Col.) — ■■ romanzo di Giorgio Saviane, la romantica storia di un amore impossibile. Non viet.
Orario: 14.30-16.30-18.30-20.30-22.30. ★ Commedia drammatica
Critica ●●
Pubblico ○○○○○
Ingresso L. 2500

REPOSI
v. XX Settembre 15
Tel. 531.400
Zio Adolfo ■ arte Führer, di Castellano e Pipolo, ■■ Adriano Celentano, Amanda Lear (Italia - Colori) — Nella Germ■■■ nazista le avventure di un SS e del suo gemello anarchico. Non viet.
Orario: 14.30-16.30-18.30-20.30-22.30. ■ Commedia
Critica ●●
Pubblico ○○○○○
Ingresso L. 2500

ROMANO
Galleria Subalpina
Tel. 510.145
A proposito di omicidi..., di Robert Moore, con Peter Falk, Ann Margret (Usa - Colori) — Detective privato risolve tre casi in un sol colpo, ma resta ingualcito per colpa di una avvenente vedova. Non vietato.
Orario: 14.50-16.45-18.40-20.35-22.30. ★ Poliziesco
Critica ■■■
Pubblico ○○○○
Ingresso L. ■■■

STUDIO RITZ
v. Acqui 2
Tel. 830.521
Tornando a casa, di ■■ Ashby, con Jane Fonda, Jon Voight, Bruce Dern (Usa - Colori) — Reduce dal Vietnam trova difficoltà a comunicare con coloro che la guerra non l'hanno vissuta. Viet. 14.
Orario: 17.30-20-22.30. ■ Drammatico
Critica ●●
Pubblico ○○○
Ingresso L. 2000

TORINO
v. Buozzi 6
Tel. 530.333
F.I.S.T., di Norman Jewison, con Sylvester Stallone, Rod Steiger, Peter Boyle (Usa - Colori) — Da camionista a noto sindacalista, la drammatica escalation di un giovane ungherese negli Anni 30.
Orario: 14.30-17.15-19.50-22.30. ★ Drammatico
Critica ■■■
Pubblico ○○○○
Ingresso L. 2000

VITTORIA
v. Roma 336
Tel. 511.789
Fantasia, prod. Walt Disney (Usa - Colori) — Celebri temi musicali ■ Bach, Ciaikowski, Dukas, Stravinski, Beethoven, Ponchielli, Mussorgsky, Schube■■■ no da sottofondo a ■■■■■■■■ scenette. Non viet.
Orario: 14.45-17.40-20-22.30. ■ Disegno animato
RIEDIZIONE STEREOFONICA (1940)
Ingresso L. 2500

proseguimenti prime visioni

ALEXANDRA
v. Sacchi 18
Tel. 511.293
Emanuelle e Lolita, di Henry Sala, con Susan Scott, Thiwa Yuporn (Francia - Colori) — La continua ricerca di nuove sensazioni erotiche conduce Emanuelle ad avviare un rapporto omosessuale. Viet. 18.
Orario: ■.05-15.45-17.35-19.05-20.45-22.30. ★ Commedia erotica
PRIMA VISIONE ■■ recensita
Ingresso L. 1200

ASTRA
v. R. Pilo 6
Tel. 753.597
L'australiano, di Jerzy Skolimowski, con Alan Bates, Susannah York (Usa - Colori) — Misterioso e affascinante straniero seduce la moglie di un musicista e poi l■■■■■■. Viet. 14.
Orario: 20.15-22.30. ★ Drammatico
Critica ●●●
Pubblico ○○○○
Ingresso L. 1200

COLOSSEO
v. M. Cristina 73
Tel. 651.034
I figli non si toccano!, di Nello Ferraresi, con Pino Mauro, Anna Melita (Italia - Colori) — La piaga dei bambini usati come mezzi di ricatto, analizzata in questa drammatica vicenda. Non viet.
Orario: 20.30-22.30. ★ Drammatico
Critica ●●
Pubblico ○○○○
Ingresso L. 1200

ELISEO
piazza Sabotino
Tel. 335.9815
Formula 1 febbre della velocità, di M. ■■orra e O. Orefici, con Sydne Rome (Italia - Colori) — La bella attrice ci guida ■■ mondo ■■■■ intervistando i più noti campioni. Non viet.
Orario: 20.30-22.30. Documentario sportivo
Critica ●●
Pubblico ○○○○
Ingresso L. 1200

FORTINO
v. Cigna 47
Tel. 486.560
Coma profondo, di Michael Crichton, con Geneviève Bujold, Michael Douglas, Richard Widmark (Usa - Colori) — Thriller ad alta suspense tratto dal romanzo di Robin Cook. Non vietato
Orario: Ap. ore 20. ★ Drammatico
Critica ■■■
Pubblico ○○○○
Ingresso L. 1200

LA ■■■■
c. De Gasperi 26
Tel. 584.791
Io tigro, tu tigri, egli tigra, di G. Capitani, con R. Pozzetto, C. Ponzoni, P. Villaggio, E. Montesano (Italia - ■■■■■■■■) — Un marito che tenta di uccidere la moglie, uno scrittore folle e ■■■■■■■■ scommesse.
Orario: 15.20-17.40-20-22.20. ■ Commedia a episodi
Critica ●●
Pubblico ○○○○○
Ingresso L. 1300

MAFFEI
v. Pr. Tommaso 5
Tel. 683.354
Blue movie, di Alberto Cavallone, con Claude Maran, Danielle Dugas, Joseph Dickson (Italia - Colori) — Tanti eccitantissimi modi di fare l'amore illustrati in hard-core. Vietato 18.
Orario: 14.30-16.05-17.40-19.10-20.50-22.30. ★ Commedia erotica
PRIMA VISIONE non recensita
Ingresso L. 2000

MASSAUA
p. Massaua 9
Tel. 795.803
I figli non si toccano, di Nello Ferraresi, con Pino Mauro, Anna Melita (Italia - Colori) — La piaga dei bambini usati come mezzi di ricatto, analizzata in un realistico intrigo napoletano. Non viet.
Orario: 20.30-22.30. ★ Drammatico
Critica ■■■
Pubblico ○○○○
Ingresso L. 1200

MASSIMO
v. Montebello 8
Tel. 876.061
Lo chiamavano Bulldozer, di Michele Lupo, con Bud Spencer, Raimund Harmstorf (Italia - Colori) — Ex campione di «american (football» rientra in campo per aiutare sprovveduta squadretta. ■■■ viet.
Orario: 14.30-16.30-18.30-20.30-22.30. ★ Avventuroso
Critica ●●
Pubblico ○○○○○
Ingresso L. 1200

ORFEO
p. Carlina
Tel. 518.114
Avere vent'anni, di Fernando Di Leo, con Gloria Guida, Lilli Carati, Ray Lovelock (Italia - Colori) — Storia di due giovani attraenti e spregiudicate ragazze, alle loro prime esperienze erotiche. Vietato 18.
Orario: 15.15-17-18.50-20.35-22.30. ★ Commedia erotica
Critica ●
Pubblico ○○○
Ingresso L. 1200

PUNTODUE d'Essai
v. Garibaldi 30
Tel. 545.245
La maledizione ■ Damien, di Don Taylor, con William Holden, Lee Grant (Usa - Colori) — Anticristo usa il corpo di un tredicenne ■■■ compiere terrificanti nefandezze. Vietato 14.
Orario: 15-16.45-20.30-22.30. ★ Horror
Critica ■■■
Pubblico ○○○○
Ingresso L. 1200

seconde e altre visioni

ACAPULCO (via Donizetti 6, p. Nizza, tel. 651.264)
Le disavventure di un commissario di polizia, A. Girardot, ■. Noiret, col. Non viet. Or.: 16.30; 18.30; 20.30; 22.30.
★ Commedia

APOLLO (largo Giachino 91, tel. 215.685)
A chi tocca... tocca, Fabio Testi, Janet Agren, col. Non viet. 20.15-22.30. ★ Avventuroso

ARTISTI EROTIC CENTER (v. Artisti, tel. 831.374)
Domani apertura: **Emanuelle e le notti porno**.
★ Commedia erotica

CONTINENTAL (v. Nizza 348, tel. 697.068)
I 3 della squadra speciale, J. Damon, B. Meredeth.
★ Avventuroso

ERBA - PER RAGAZZI (corso Moncalieri 241, tel. 690.467)
Ore 14,30 e 16,30 **Il libro della jungla**, a colori, di W. Disney, regia di W. Retherman. ★ Disegno animato
Abbinato a **Le storie di Silvestro**, a colori.
★ Disegno animato

FARO (via Po 30, tel. 832.214)
Sexy jeans. Techn. Viet. 14. Or.: 15.20; 17; 18.50; 20.40; 22.30. ★ Commedia

FIAMMA (corso Trapani 57, tel. 372.057)
Comunione con delitti, P. Sheppard, L. Miller Techn. V. 14. ★ Giallo

GIANDUJA MARIONETTE LUPI:
Ore 16 **Pinocchio**, spettacolo di marionette preceduto da Tom e Jerry, colori. Ore 15. ★ Disegno animato

HOLLYWOOD (corso R. Margherita 106, tel. 851.904)
Chiuso per riposo.

PRINCIPE (via P. d'Acaja 45, tel. 760.951)
Chiuso per riposo.

STATUTO (via Cibrario 16, tel. 487.051)
La montagna del dio cannibale, Ursula Andress, V. 14. (Ingr. 800). Ap. 15. Ult. 22,30. ★ Avventuroso

ZETA-RAGAZZI (via Cibrario 88, tel. 772.907)
Ogni sabato ore 15 e 17 proiezioni per ragazzi. Baby sitter in sala.

ZONA CENTRO

CABARET VOLTAIRE (v. Cavour 7, tel. 516.046)
ore 16,30 film **Erotica** di v. Beethoven, ore 18 film **Casa con erotico**; ore 19 **Metropolis** di Fritz Lang; ore 21,30 spettacolo teatr. **Kubla Kan** di Coleridge; ore 22,30 film Truman Capote **La convinzione, il vizio, la violenza**. Viet. ■. Ingr. soci. ★ Erotico

CRAVESANA * (via Avogadro 3, tel. 530.493)
Sabato ore 15 e 17 **Le avventure di Bianca e Bernie**.
★ Disegno animato

MILANO (via Milano 8, tel. 530.255)
Emanuelle. ★ Commedia erotica

MOVIE CLUB (v. Giusti 8, tel. 544.077)
Marco Ferreri **La donna scimmia**, con U. Tognazzi, V. 18. Ore 20.30-22.30. ★ Drammatico

PO (v. Po 21, tel. 510.496)
chiuso. Domani **Per amore di Poppea**.
★ Commedia erotica

REGINA (c. R. Margherita 123, tel. 530.885)
Carrel agente pericoloso, col. Non viet. ★ Poliziesco

VITTORIO VENETO (p. V. Veneto 5, tel. 871.642)
■■■ **Il poliziotto**, F. Gasparri, L. J. Cobb, Col. Ap. 14.30. ★ Poliziesco

CROCETTA - S. RITA - MIRAFIORI

ADRIANO (via Sacchi 65, tel. 587.715)
Il vento e il leone. ★ Avventuroso

■■■■■■ (v. Tunisi 92, tel. 390.711)
Panters rosa show. Non viet. (Ingr. 800). 15.30-17.30.
★ Disegno animato
La croce di ferro, James Coburn. V. 14 (Ingr. ■■■. Ore 20. ★ Guerra

VINZAGLIO (c. D. Abruzzi 102, tel. 596.125)
Incontro con la fantascienza: **L'ultima odissea**, George Peppard, Dominique ■■■■. 20.30-22.30.
★ Fantascienza

ZONA S. PAOLO

■■ERICA (via Frejus 27, tel. 446.764)
Lassù qualcuno mi ama, P. Newman.
★ Commedia drammatica

SAN PAOLO (v. Cesana 80, ■■. 372.637)
Oggi chiuso

ZONA FRANCIA

BERNINI (c. Tassoni 3, tel. 773.843)
Taking Off, di Milos Forman. V. 18. ★ Commedia
■ Segnalato dall■■■■tica

STAR (v. Domodossola 48, t. 772.990)
Il drago non perdona, S. Wang, colori. Non viet.
■ Lotta orientale

ZETA d'Essai (v. Cibrario 88, t. 772.907)
Police Phytos, di A. Corneau, con Y. Montand, S. Signoret, Col. V. 14. Ore 20.10-22.30. ★ Poliziesco

ZONA SAN DONATO

■■■■ INC! (v. S. Donato 40 bis, tel. 487.765)
Musica Pop - Rock and Roll: **Music Movie**. ★ Musical

MADONNA CAMPAGNA - LUCENTO

AMBRA (v. Chiesa della Salute 77, tel. 297.197)
Il domiglione, Woody Allen. ★ Commedia

EDERA (v. Madonna di Campagna 1, tel. 215.613)
Fratello Sole sorella Luna, di F. Zeffirelli. Techn. Ap. 15.30. ★ Commedia d■■■■matica

JOLLY (v. Verolengo 130, tel. 290.181)
Le notti porno nel mondo n. 2, Wilson. V. 18.
★ Documentario sexy

ZONA MILANO - REGIO PARCO

ARS (c. R. Parco 142, tel. 203.■■■)
Indianapolis, P. Newman. ■ Drammatico

MAIOR (largo G. Cesare 105, tel. 287.974)
La soldatessa alle grandi manovre, Edwige Fenech, V. 14.
■ Commedia

SOCIALE (v. Courmayeur 2, tel. 850.608)
Oggi chiuso.

ARCI-ZENIT (v. Cotelli 1, tel. 267.697)
La vita privata di Sherlock Holmes, di B. Wilder. Techn. Non viet. ■ Commedia

ZONA VANCHIGLIA - BORGO PO

ARIZONA (c. Belgio 53, tel. 874.171)
La polizia è scoperta, M. Bozzuffi. V. 14. ★ Poliziesco

ERIDANO d'Essai (c. Casale 106, tel. 832.086)
Ogni nudità sarà proibita, di ■. Jabor, con P. Porto. Viet. 18. 20.15-22.30. ■ Commedia

ZONA ■■■■ - LINGOTTO

CABIRIA (v. Benaco, tel. 660.553)
La caccia, di A. Penn, con M. Brando, J. Fonda. Vieto 14. Ore 20.30-22.30. ★ Drammatico

CUORE * (v. Nizza 56 - Tel. 687.668)
Via col vento, C. Gable, V. Leigh, L. Howard. Techn. Ore 17.15-21.15. ★ Drammatico

ITALIA (v. Nizza 138, tel. 694.021)
Oggi chiuso.

SPEZIA (v. Nizza 170, tel. 693.617)
Ilsa la belva del deserto, Viet. 18. Ap. 15. (Ingr. 500).
★ Drammatico erotico

* Cinema a carattere pa■■■■■■.

GALLERIE e MUSEI

DAVICO: Colombotto Rosso.
DOCUMENTA: Natalino Andolfatto.
EMMEDUE (530.618): Artisti dell'800.
GISSI (p. Solferino 2, t. 534.475): «Le azioni divergenti» collettiva. Or. 10-13; 16-20. Lunedì 16-20.
I ■■■NI DI BOB BEN (S. Teresa 20/C, t. 518.947): Arte Antica d'Oriente.
MAGIMAWA CENTRO (v. P. Tommaso 2): Gregori Zancan.
NARCISO: Florence Henri.
PIRRA (c. Cairoli 32, tel. 877.344): Dino Aliberti.
QUAGLINO (S. Carlo 177): C. Pirotti.
RICERCHE (760.501): pers. G. Fieschi.
S. GIORS: Aldo Cimberle.
TAVOLOZZA (Degasperi 35): Pasterli.
TUTTAGR■■■■ (p. Carlina): R. Licata.

■■■■■IONE PIEMONTESE GALLERIE ARTE MODERNA

APPRODO (Bogino 17): Baumgartner.
BERMAN: Sergio Manfredi «La poesia della neve».
GALLERIA FOGLIATO (v. Mazzini 9): Pittori dell'800. Omaggio a L. Delleani ed E. Reycend.
LA BUSSOLA (v. Po 9): opere di Mario Schifano.
LA GIOSTRA - Asti: Pierre Ramel.
LE IMMAGINI: Nicola Galante.
STUFIORE (Paleocapa 1): Alinari.

MUSEO NAZIONALE DEL CINEMA: alle 15,30 e 21 Cinema Italiano Muto 1910-1916: «Cabiria» di G. Pastrone, con U. M■■■■■, B. Pagano. Didascalie di Gabriele d'Annunzio (Italia Film 1914 - min. 160).

CINEMA CINTURA

ALMESE
Sala: L'uomo di Pechino.
BEINASCO
Italia: Pronto a uccidere.
BORGARO
Royal: Diamanti sporchi di sangue.
CARIGNANO
Peter: La febbre del sabato sera.
CARMAGNOLA
Lux: Taboo.
Margherita: I giganti d'acciaio.
CASELLE
Italia: Gli uomini della terra dimenticata dal tempo.
Rosa: La bandiera.
CHIUSA S. MICHELE
Gloria: La macchina nera.
CHIVASSO
Cinechiò: I duellanti.
Moderno: L'assassino di pietra.
Politeama: Io tigro, tu tigri, egli tigra.
CIRIE'
Catalano: Lo chiamavano Bulldozer.
Italia: Così come sei.
Nuovo: Io tigri, tu tigri, egli tigra.
GIAVENO
Arlecchino: Orgasmo bianco.
LEINI'
Ambra: 9 capiti per un delitto.
MONCALIERI
Italia: Lo chiamavano Bulldozer.
ORBASSANO
Moderno: Paolo Barca maestro elementare.

PINEROLO
Italia: La liceale nella classe dei ripetenti.
Nuovo: Grease.
PIOSSASCO
S. Giorgio: Razza schiava.
RIVAROLO
Cristallo: Goodbye Emanuelle.

Catherine Deneuve nella «Bandera»

S. MAURIZIO
Edera: Emanuelle e le pornonotti.
SETTIMO
Baccaria: Swarm incombe.
Garibaldi: Peccati jeans e...
SUSA
Ceciso: Tommy.
TORRE PELLICE
Trento: Shock.
TROFARELLO
Davide: Il colosso di fuoco.
VALPERGA
Ambra: Sono stato un agente Cia.
VENARIA
Supercinema: Il magnifico calciatore.

CINEMA PIEMONTE LIGURIA

ALESSANDRIA
Alessandrino: Saxofone.
Ambra: Bruce Lee super drago.
Corso: Elliott il drago invisibile.
Galleria: I quattro dell'oca selvaggia.
Moderno: F.I.S.T.
Cristallo: Heidi.

ACQUI TERME
Ariston: Zio Adolfo in arte Führer.
Cristallo: Il magnate greco.
Garibaldi: riposo.
Italia: riposo.

CASALE MONFERRATO
Moderno: Pari e dispari.
Nuovo: Nero veneziano.
Politeama: Primo amore.
Vittoria: Capricorn one.

CASTELLAZZO BORMIDA
Rivoli: Anche gli angeli mangiano fagioli.

GAVI LIGURE
Il Forte: Unico indizio una sciarpa gialla.

NOVI LIGURE
Cristallo: Agente 007 operazione Goldfinger.
Iris: La stangata - Spettacolo teatrale.
Italia: Anonimo veneziano.
Moderno: La soldatessa alle grandi manovre.

OVADA
Lux: Goodbye e amen.
Moderno: Il sergente Klaus.
Torrielli: Il giro dell'amore nel mondo.

SAN SALVATORE M.TO
Comunale: riposo.

SERRAVALLE SCRIVIA
Astor: Giudice d'assalto.
Lara: Emerson Lake and Palmer.

TORTONA
Moderno: L'ultimo valzer.
Sociale: Grease.
Verdi: Seimila chilometri di paura.

VALENZA PO
Nuova Italia: Joe l'implacabile.
Teatro: L'albero degli zoccoli. Pomeriggio: Cenerentola.
Politeama: riposo.

ASTI
Lux: Pretty Baby.
Politeama: Pari e dispari.
Salone: Mazinga contro gli Ufo Robot.
Splendor: Queen Kong.
Teatro Alfieri: L'albero degli zoccoli.
Vittoria: Eutanasia di un amore.

CANELLI
Balbo: Milano violenta.
Ragno d'Oro: riposo.

MONCALVO
Nuovo: Caccia Zero terrore del Pacifico.

NIZZA MONFERRATO
Aurora: Tintorera.
Lux: Alice nel paese delle pomomeraviglie.
Sociale: Lo chiamavano Bulldozer.
Verdi: Lupa Mannara.

SAN DAMIANO
Lux: I quattro dell'Oca selvaggia.
Splendor: riposo.

VILLANOVA
Comunale: riposo.

CUNEO
Corso: Il vizietto.
Fiamma: Pari e dispari.
Italia: riposo.
Nazionale: La montagna del dio cannibale.

ALBA
Corino: Infermiera specializzata.
Eden: Grease.

BORGO S. DALMAZZO
Moderno: riposo.
Don Bosco: riposo.

BOVES
Nuovo: Io sono il più grande.

BRA
Politeama: L'ultimo combattimento di Chen.
Vittoria: Cia sezione sterminio.

BUSCA
Nuovo: riposo.
Lux: riposo.

CAVALLERMAGGIORE
S. Giorgio: riposo.

CENTALLO
Alessandra: riposo.

CEVA
Doria: riposo.

CORTEMILIA
Nuovo: A tutte le auto della polizia.

COSTIGLIOLE SALUZZO
Nuovo Moderno: riposo.

DRONERO
Iris: riposo.

FOSSANO
Astra: O Cangaceiro.
Iride: riposo.
Politeama: riposo.

MONDOVI'
Corso: Lo zingaro.
Italia: L'inquilino del piano di sopra.

MONESIGLIO
Italia: riposo.

ORMEA
Ariston: Autopsia di un mostro.

PIASCO
La Rosa: riposo.

RACCONIGI
Sociale: riposo.

ROBILANTE
Robilantese: Squadra speciale con licenza di sterminio.

SALUZZO
Civico: Alice nel porno mondo delle meraviglie.
Italia: Così come sei.
Splendor: riposo.

SAVIGLIANO
Aurora: riposo.
Nazionale: Sette note in nero.
Ritz: riposo.

VERZUOLO
Corso: riposo.

VILLAFALLETTO
Moderno: riposo.

NOVARA
Astra: E se tu non vieni.
Coccia: Zio Adolfo in arte Führer.
Eldorado: Convoy: trincea d'asfalto.
Faraggiana: Io tigro, tu tigri, egli tigra.
Sacro Cuore: Quello strano cane di papà.

ARONA
Roma: Altrimenti ci arrabbiamo.
Moderno: Crazy Horse.
Lux: Capricorn One.

BORGOMANERO
MODERNO: La Bella: per ogni gaudenza ci vuole sofferenza.
Nuovo: Serpico.

DOMODOSSOLA
Calena: L'animale.
Corso: Formula uno.

GALLIATE
Smeraldo: Paperino e C. in vacanza (pomeriggio) — Zabrinskie point (sera).

OMEGNA
Splendor: Criminal face.

STRESA
Italia: Divagazioni della signore in vacanza.

VERBANIA
Apollo: Swarm incombe.
Ariston: Morbosità proibita.
Vigo: Il dottor Zivago.
Sociale (Intra): Zio Adolfo in arte Führer.
Sociale (Pallanza): Grease.

DOMMA LOMBARDO
Italia: La liceale nella classe dei ripetenti.

VERCELLI
Astra: Heidi.
Civico: riposo.
Nuovo Italia: Sassitone.
Principe: Il ritorno di don Camillo.
Verdi: I 4 dell'oca selvaggia.
Viotti: Pari e dispari.

BORGO D'ALE
Vittoria: Vienna a matar, companerosi

CIGLIANO
Aurora: riposo.
Splendor: La febbre del sabato sera.

CRESCENTINO
Moderno: riposo.

GATTINARA
Italia: Vigilato speciale.
Lux: riposo.

LIVORNO FERRARIS
Moderno: Anna scopri l'amore.

SAN GERMANO
Italia: riposo.

SANTHIA'
Ideal: Io sono Bruce Lee.
Splendor: riposo.

TRINO
Astor: riposo.
Moderno: riposo.

TRONZANO
Lux: Il principio del diavolo: la vita in gioco.

BIELLA
Apollo: Piaceri erotici di una signora per bene.
Impero: Amore, piombo e furore.
Marconi: Cipolla Colt.
Mazzini: Saxofone.
Odeon: Zio Adolfo, in arte Führer.
Sociale: Pantera rosa show.

BORGOSESIA
Teatro Sociale: Coma profondo.

COSSATO
Michelotti: Il drago si scatena.

PONZONE
Gilotti: Ride bene chi ride ultimo.

PRAY
Excelsior: L'albero degli zoccoli.

SERRAVALLE
Corso: Tenente Colombo: concerto con delitto.

GENOVA
Ambasciador: I quattro dell'oca selvaggia.
Ariston: Peccati in famiglia.
Astor: Andremo tutti in Paradiso.
Augustus: A proposito di omicidi...
Gioiello: Excitation star.
Grattacielo: Squadra antimafia.
Lux: Così come sei.
Nuovo Palazzo: Un mercoledì da leoni.
Odeon: Elliott il drago invisibile.
Olimpia: Grease.
Orfeo: Il vizietto.
Plaza: Sinfonia d'autunno.
Ritz: L'albero degli zoccoli.
Rivoli: La vendetta della Pantera Rosa.
Smeraldo: Porco mondo.
Universale: Battaglie nelle galassie.
Verdi: Pari e dispari.

SAVONA
Diana: I quattro dell'oca selvaggia.
Eldorado: Grease.
Astor: Pari e dispari.
Olimpia: Squadra antimafia.
Jolly: I giorni dell'orca.
Filmstudio: Prigione.

ALASSIO
Colombo: La vendetta della pantera rosa.
Ritz: Heidi in città.

ALBENGA
Astor: Paperino story.

ARENZANO
Italia: Mannaia.

CAIRO MONTENOTTE
Abba: La bella addormentata nel bosco.
Cristallo: L'arma.

CERIALE
Odeon: L'incredibile viaggio nel continente perduto.

FINALE LIGURE
Vittoria: Io tigro, tu tigri, egli tigra.
Ondina: L'australiano.

LOANO
Perla: Lassù qualcuno mi ama.

MILLESIMO
Italia: Il colpo segreto di Bruce Lee.

PIETRA LIGURE
Comunale: Isole nella corrente.

SPOTORNO
Mignon: Audrei Rose.

VADO LIGURE
Ambra: Il genio.

IMPERIA
Ambra: Don Camillo e l'onorevole Peppone.
Dante: Una donna tutta sola.
Imperia: Formula uno, febbre della velocità.
Rossini: Io tigro, tu tigri, egli tigra.

ARMA DI TAGGIA
Capitol: La liceale nella classe dei ripetenti.
Cerri: L'isola del dottor Moreau.

BORDIGHERA
Olimpia: L'ultimo valzer.

RIVA LIGURE
Corallo: Il figlio della scelta.

SANREMO
Ariston Teatro: Pari e dispari.
Astra: La vendetta della pantera rosa.
Centrale: Eutanasia di un amore.
Lux: 007 si vive solo due volte.
Mignon: Cugine mie.
Orfeo: Grease.
Ritz: Io tigro, tu tigri, egli tigra.
Sanremese: Elliott il drago invisibile.
Supercinema: Il magnate greco.

VENTIMIGLIA
Impero: American Graffiti.
Europa: Grazie tanto e arrivederci.

FILM

«Pari o dispari», «La più grande avventura di Ufo Robot» e «Battaglie nella Galassia»

Il ritorno dei "soci,,

PARI O DISPARI di Sergio Corbucci con Terence Hill e Bud Spencer. Avventuroso comico, a colori, italiano (Cinema Ideal).

Una volta tanto il cinema italiano ha preso una saggia decisione. O forse l'hanno presa i signori Girotti e Pedersoli, in arte Hill e Spencer, riavvicinatisi dopo essere calati di tono da quando si erano separati. Nessuno dei due ha la personalità per reggere un film d'azione o di carattere mentre insieme mascherano i reciproci difetti e dànno respiro alla storia.

La quale stavolta esplode in Florida tra i dispetti di due fratellastri, divisi nell'odio-amore per il gioco e uniti nella vocazione a fare del bene. Gli episodi sono l'uno meno originale dell'altro. Tuttavia il montaggio vertiginoso impresso dal regista Sergio Corbucci e le incursioni emozionanti nel mondo dello sport dalle acrobazie su fuoribordo ai trucchi della pelota basca, non concedono tempo per annoiarsi. Non siamo ai livelli modesti di *Bulldozer*, a volte l'ironia salva una situazione dall'enfasi.

p. per.

Destinato ai bambini

LA PIU' GRANDE AVVENTURA DI UFO ROBOT di Hideki e Toshio Mari. Disegno animato a colori, Giappone (Cinema Augustus).

Dal Giappone, non più camuffati come una volta da cartoons americani, giungono disegni animati di qualche pregio: prima quello di Heidi *in città, poi l'altro di* Mazinga, *ora questo appartenente anch'esso alla serie* «Ufo Robot». *Non è una serie dal titolo usurpato: ci sono gli* Ufo, *infatti, e l'eroe protagonista, Goldrake, è per metà* superman, *ossia «superuomo», e per l'altra metà* super-robot.

Giunto sulla Terra dopo essere scampato alla distruggitrice tra funesta dei cattivi cosmonauti provenienti dalla stella Vega, Goldrake acquista, stando sul nostro pianeta, doti straordinarie, a lui utilissime il giorno terribile in cui gli abitanti di Vega attaccheranno i terrestri.

Ben disegnato, con accurate invenzioni grafiche e fantascientifiche di mezzi offensivi e difensivi, il cartoon piacerà molto ai bambini cui è destinato.

a. yald.

Che boati nel cosmo!

BATTAGLIE NELLA GALASSIA di Richard A. Colla con Richard Hatch, Dirk Benedict, Lorne Greene. Fantascienza, Usa (Cinema Corso).

Per ora il *sensurround* è fatto per stordire più che emozionare. Questo film di Colla ne è la riprova.

«Battaglie nella galassia» è prodotto da Dykstra, il creatore degli effetti di *«Guerre stellari»*. Anche qui c'è un grande agitarsi di modellini avveniristici, con scenografie spettacolari. Anziché la guerra sul Pacifico tra giapponesi e americani, il regista narra gli scontri nello spazio tra cattivi robot e buoni uomini. La cosa curiosa è che gli uomini non siamo noi, ma abitanti di un'imprecisata galassia.

Operina di maniera, il film non ha né lo slancio fiabesco di «Guerre stellari» né il mistero di *«Incontri ravvicinati»*.

e. rz.

Tutti i venerdì sera
BAGNA CAÖDA
e SALAM DLA DOUJA
ESCARGOT
St. ai Ronchi 73 - Tel. 69.71.13

Il «Giulio Cesare» di Shakespeare al Carignano

Nell'ascesa al potere tutti diventano attori

Al Cabaret Voltaire avanguardia con il Patagruppo

Scattano, con il mese di novembre, anche le stagioni di due importanti teatri privati e si completa pertanto il cartellone della prosa a Torino. Non manca il pubblico, anche se il tutto esaurito del Carignano non dimostra il tutto entusiasmo per il Giulio Cesare *e se tra gli spettatori del Cabaret Voltaire* (Kubla Kan) *compare qualche nostalgico delle proiezioni pornografiche.*

Veniamo al particolare. Per l'inaugurazione della stagione «Un posto fisso nel tuo teatro», *è andato in scena al Carignano un testo di Shakespeare di sicura presa, affidato alla compagnia di Pino Micol diretta da Maurizio Scaparro. Il regista non ha finora fallito le messinscene scespiriane. Dall'*Amleto *ha tolto ogni incrostazione retorica, al* Riccardo II *ha restituito integrale la sua ambiguità. Per il* Giulio Cesare *— storia della caduta d'un grande e dell'ascesa di gente spregiudicata in un contesto malsano il quale dimostra nel peggiore dei modi il detto che tutto è politica — ha pensato a sottolineare il groviglio delle lotte per il potere e a rilevare il carattere di attore che ognuno dei contendenti finisce con l'avere.*

Il primo aspetto appare scontato, risalterebbe anche a una semplice lettura dell'originale. Il secondo, molto più interessante, viene portato avanti dalla traduzione di Angelo Dallagiacoma e da alcune invenzioni di regia.

Per definire l'operazione sarebbe occorsa all'intera compagnia un affiatamento e un'umiltà che invano si cercano al di là della mera professionalità. Perché togliere a Renzo Giovampietro, un mago della retorica, gli accenti enfatici che pure macchiano la figura di Giulio Cesare? E perché non segnalare a Fernando Pannullo che il suo Cassio non sembra un congiurato ma un travet e a Luigi Biberti che fa di Bruto semplicemente un indeciso e non un essere tormentato? Lo stesso Micol, Piero Nuti, Leda Negroni e altri interpreti in genere comunicativi sembrano sperdersi in questo spettacolo che prosciuga la parola senza sostituirvi una più fantasiosa convenzione.

Cabaret Voltaire: Kubla Kan, *con regia di Bruno Mazzali; recitazione del Patagruppo. E' un testo (o meglio un embrione di testo) che procede per conto suo assolutamente dimentico delle esigenze della platea.*

Già l'ispirazione è quanto di meno cattivante si possa immaginare. Kubla Kan, *lungi dall'essere un copione teatrale, si riferisce al poema in versi orientaleggianti composto nel 1798 dal poeta inglese Samuel Taylor Coleridge. Coleridge scrisse sotto l'influsso d'un sonnifero, come se una mano lo guidasse a ripercorrere vita e opere di Kubla Kan. Del sogno non rimase che una piccola traccia, poche righe che costituivano un nulla rispetto alla montagna di suggestioni penetrate durante il sonno.*

I giovani del Patagruppo — con un collage di cinema, prosa e musica — dànno a tratti la sensazione dell'angoscia che prova un artista o magari uno spettatore nell'addentrarsi tra i cammini dell'arte. Lo spettacolo è esangue, rarefatto ma non al punto da deludere. La luce, che, a sipario chiuso, rimane inspiegabilmente viva e mobile nel buio della sala, sigla bene la rappresentazione.

Piero Perona

TEATRI E RITROVI

ALCIONE: «Tutto sexy... e più». Trio Manolo - Ann Baker. Viet. 18. Or.: 16,15-21,30.
ALFIERI: ore 21,15 Macario nc «Il Coniglio». Pren. 535.440. Ult. 4 gg.
CARIGNANO: ore 21 «Giulio Cesare» di W. Shakespeare. Regia di M. Scaparro. Teatro Popolare di Roma. 3ª serata. Tel. 544.562 - 556.246.
CENTRALINO CABARET (tel. 837.500).
ERBA: questa sera ore 21,15 Gipo Farassino in «L'ultimo Cesare». Pren. c. Moncalieri 241, tel. 690.467.
GIANDUJA MARIONETTE LUPI: ore 16 Pinocchio, spettacolo di marionette, preceduto da Tom e Jerry, cart. an. colori ore 15.
GOBETTI: stasera ore 21,15: Carlo Campanini - Franco Barbero con Femi Benussi in «L'curà 'd Rocabrusà», tre atti comicissimi. Tel. 544.562-556.246.
NUOVO - SALA VALENTINO: da domani ore 21,15 «Trappola per topi» di A. Christie, con il Teatro delle Dieci. Pren. c. M. d'Azeglio 17, tel. 655.552.
NUOVO: «Centro di formazione teatrale». Segret. orario 15-19.
TEATRO NUOVO: Regione Piemonte - Assessorato Istruzione e Cultura, in collaborazione con il Centro Culturale Franco Italiano e il Teatro Stabile di Torino presenta: domani «L'Ecole des femmes», sabato 4 novembre «Le tartuffe», domenica 5 nov. «Don Juan», lunedì 6 novembre «Le misanthrope» di Molière. Regia di Antoine Vitez. Théâtre des Quartiers d'Ivry. Telef. 544.562 - 556.246. Inizio spettacoli ore 20,30.
INFERNOTTI (C. Battisti 4/B): ore 21,15 «Anna Sanglina» di Esenia. Teatro «U».
TEATRO REGIO: Stagione lirica 78-79. Prelazione abbonamenti ordinari. Tutti i turni biglietteria p. Castello 215, t. 548.000.
TEATRO TURINESI (v. Juvarra 15 - tel. 484.644, 555.084): questa sera riposo. Domani ore 21,15 «La medaja d'oro» di Trubucco; «Beniamin a j'è ma 'd chi a l'è?», giallo comico di Rossini.

RITROVI

AL BAGATELLE (str. Cavoretto 2): 21.
CASTELLINO: ore 21 Romagna Ex.
CLUB 84: ore 21 Armandino.
DU PARC: ore 21 Accorsi.
EDEN: 21 Bevione - Ratti.
LA PERLA: 15,30 I Marmittoni.
LE ROI - BAL MUSETTE: ore 21.
NUOVO PRINCIPE: 21 Boccaccio-Carmen.
ODEON (ex Sala Gay): 16-21 Actis-Monge.
TROCADERO: ore 21 I Mimmo's.

MINI CABARET (tel. 613.660).
SAN GIORGIO - Valentino - Ristorante Danze, orch. Pino Show.
SHAKER - PIANO BAR (C. Battisti 3, t. 532.492): Renzo Thomas + Discoteca.

CAPRICE DISCOTECA (Sacchi 16): 21.
EZE PUF DISCOTECA (Bligny 14).
VILLA GAY DISCOTECA: ore 21.

I fatti della politica

Governo-pubblico impiego

● «Il dibattito alla Camera ha contribuito in modesta misura a rasserenare il clima politico — sostiene **Il Messaggero** —. E' impressione generale ce il chiarimento sia stato solo rinviato. Ieri, in polemica con Andreotti, si è dimesso il sottosegretario Giovanni Del Rio, che aveva avuto una parte di rilievo nella trattativa per sbloccare la vertenza degli ospedalieri. I comunisti preannunciano che per il governo la «vera verifica» arriverà la prossima settimana, quando la Camera esaminerà la legge sui patti agrari. «O la dc rispetta gli accordi — ha detto Macaluso — oppure si apre una falla che non so come si potrebbe riparare». Mentre i repubblicani spiegano i motivi della loro astensione sul documento sottoscritto dai partiti al termine del dibattito, il psi sostiene, con Balzamo, che occorre lavorare per superare le difficoltà all'interno dei partiti che formano la maggioranza».

● «Democristiani, comunisti, socialisti e socialdemocratici hanno del resto tentato fino all'ultimo di recuperare il pri: ogni sforzo è stato vano perché La Malfa è stato fermissimo nel chiedere un documento meno generico — riferisce **Il tempo** —. Un documento che, insomma, fosse davvero un'assunzione di responsabilità da parte di tutti. Il quotidiano della dc, pur rammaricandosi per l'atteggiamento del pri, contesta però che la formulazione dell'odg sia stata tale da non dare alcuna certezza che i contratti di tutte le categorie del pubblico impiego vengano ricondotti a un unico metro di valutazione, di compatibilità della spesa corrente, secondo gli obiettivi della programmazione triennale».

● «Il sottosegretario alla Sanità, Del Rio, si è improvvisamente dimesso, ieri sera, dal suo incarico. O almeno, ieri sera ne è stata data notizia dalla Presidenza del Consiglio. Il gesto di Del Rio — che, come si ricorderà, aveva rappresentato il governo nella trattativa con gli ospedalieri e aveva siglato l'accordo del 20 ottobre scorso — suscita alcuni interrogativi. C'è anzitutto da chiedersi: queste dimissioni erano previste già al momento in cui Andreotti si è presentato dinanzi alla Camera dei deputati? E in questo caso, per quale ragione non si era ritenuto opportuno preannunciarle? E' naturale, quindi, interrogarsi sugli eventuali significati che il gesto può avere — scrive **l'Unità** —. Deve forse essere interpretato come un segnale che, nel governo, si pensa di rimettere in discussione il principio di una soluzione ad hoc per le sperequazioni degli ospedalieri? Si tratta, come si vede, di questione tutt'altro che secondaria; per cui, un puntuale chiarimento di ragioni e tempi delle dimissioni del sottosegretario appare inevitabile».

● Per la vertenza degli ospedalieri si è rischiata, nei giorni scorsi la crisi di governo — sottolinea il **Corriere della Sera** —. Il compromesso raggiunto faticosamente martedì notte, con la votazione di un documento alla Camera, ha evitato una immediata rottura fra i partiti che sostengono il monocolore Andreotti ma non ha indicato soluzioni concrete per risolvere la questione dei lavoratori «paramedici». Infatti si è stabilita solo una procedura di rigore finanziario per affrontare le vertenze del pubblico impiego. La situazione politica resta perciò piuttosto tesa. I repubblicani, astenendosi sul documento votato da dc, pci, psi e psdi, hanno formalizzato il loro distacco dal governo, già preannunciato da tempo. Un vasto settore della dc è assai deluso dal compromesso raggiunto alla Camera da Andreotti perché giudica sia stato concesso agli ospedalieri un trattamento preferenziale rispetto agli altri lavoratori del pubblico impiego (questo malumore sotterraneo è emerso anche nella votazione dell'altra notte alla Camera: si è calcolato che ci siano stati, nella maggioranza di governo, circa cinquanta «franchi tiratori» contro Andreotti, e di questi gran parte sarebbero stati democristiani). I comunisti approvano l'intesa ma sono intenzionati a vigilare con la massima attenzione su come sarà applicata. Le dimissioni del sottosegretario Del Rio, infine, aggravano i già difficili problemi che il governo Andreotti deve affrontare nei prossimi giorni.

Incontro Andreotti-Schmidt

● Il cancelliere tedesco federale Helmut Schmidt e il presidente del consiglio Giulio Andreotti si sono incontrati ieri a Siena — riporta *Paese Sera* —. Una consultazione rapida, tutta dedicata ai problemi economici della Cee e, in particolare, a quella «moneta europea» proposta dal presidente francese Giscard D'Estaing e dallo stesso Schmidt. Andreotti, come già aveva fatto durante l'incontro di pochi giorni fa con Giscard, ha ripetuto le preoccupazioni italiane (e degli altri paesi «deboli» della Comunità) per un sistema rigido di parità monetaria. Schmidt ne ha preso nota e ne riferirà tra qualche ora a Parigi al capo dell'Eliseo. Il risultato di questo intreccio di consultazione emergerà il 4 dicembre dal vertice dei «nove» già convocato a Bruxelles.

● Schmidt l'ha definita una «giornata importante» — nota l'*Avanti!* —. Soddisfatto per la conferma della volontà politica dell'Italia di far parte dal 1° gennaio del sistema monetario europeo si è detto d'accordo sulla necessità di studiare modi e tempi di transizione per l'adeguamento dell'Italia stessa alle esigenze dello Sme.

Il Nobel a Begin e Sadat

— Allora, ci crediamo a papà Nobel?
disegno di Trez da *France Soir*

Le lettere dei lettori

Un certo Jandolo

Nell'articolo di Lamberto Antonelli (*Stampa Sera*, 25 ottobre) sul *Gaetanaccio* con protagonista Gigi Proietti, è scritto che «*già nel 1928 un certo Jandolo rappresentò una commèdia su Gaetanaccio*».

Ciò contrasta con quello che stampa: alla «voce» *Jandolo Augusto*, l'«Enciclopedia dello Spettacolo» (vol. VI, col. 725-26), dove si precisa che il *Ghetanaccio* (e non *Gaetanaccio*) di cui Jandolò è, appunto, l'autore, venne «*rappresentato per la prima volta in Roma nel 1931 con grande successo da Petrolini, che ne fece una delle sue più efficaci interpretazioni, conservandolo poi in repertorio*».

Come vecchio «*petroliniano di stretta osservanza*», che in gioventù quasi non perdeva una recita dell'attore romanesco quand'egli agiva a Torino, aggiungo che *Ghetanaccio* venne allora recitato con successo anche nella nostra città.

Mi pare poi un po' troppo sbrigativo definire «*un certo Jandolo*» quegli che, per un sessantennio, fu una delle figure più caratteristiche e popolari della Roma più genuina. Ancora dall'«Enciclopedia dello Spettacolo» — che gli dedica una «voce» di 45 righe — trascrivo ch'egli fu «*poeta, scrittore, autore drammatico e attore, regista cinematografico e scenarista, nato a Roma il 25 maggio 1873, morto ivi l'11 gennaio 1952*». La sua attività d'attore si limitò alla gioventù, poi si dedicò all'antiquariato. Jandolo fornì soggetti, sceneggiature e regie al cinema muto, collaborò pure in età avanzata a periodici e quotidiani, specie al *Messaggero*, diede numerosi copioni anche al teatro in lingua, lasciò volumi di poesie dialettali, di aneddotica romana, di ricordi. Di lui Petrolini rappresentò, oltre a *Ghetanaccio*, anche un apprezzato *Gioacchino Bell'*.

Achille Valdata

Caos in corso Galileo

Quando fece la rivoluzione del traffico a Torino, l'assessore Rolando disse, se ricordo bene, che si trattava di esperimenti e che le cose che non andavano sarebbero state cambiate. A me pare che il suo piano non vada affatto bene, ma che resti tale e quale, senza cambiamenti.

Allora una delle due: o l'assessore non si accorge degli inconvenienti che ha creato e le lamentele non arrivano fino a lui, oppure lo sa e per principio insiste nel suo piano. Io vorrei soltanto citargli il caso di corso Galileo Ferraris nel tratto via Cernaia - corso Matteotti dove il corso è adibito a parcheggio sempre semivuoto (anche perché quale senso ha un parcheggio del genere con disco orario?) mentre tutte le auto pasticciano sul controviale, urtandosi, tagliandosi la strada a vicenda.

Ci sono quelli che devono percorrere il corso e altri che arrivano dalle strade laterali e lo vogliono attraversare; poi in corso Matteotti tutti devono svoltare per rientrare nel centro di corso Galileo Ferraris e si intersecano con quelli che invece vogliono infilare corso Matteotti verso corso Re Umberto. Vigili qui non se ne vedono, c'è rischio continuo di tamponamenti e di scontri, ma i vigili sono tutti in via Cernaia a tenerla vuota.

Lettera firmata, Torino

Le poesie di Porta Pila

NOVARA — In Valle Anzasca sono state riaperte le miniere d'oro già conosciute dai romani.

PARMA — Il prosciutto crudo ha raggiunto le 15 lire il grammo e, secondo gli esperti, non è caro.

La minièra d'or

'N Val Anzasca a l'àn duvertà
le minière d'or d'ij roman,
che tanti ani fa
a son stàite abandonà
perchè a 'ndasia a fini che un a spendia
motoben d' pi che lòn ch'a j'a svnisia.
Ma adess a diso che
a convèn torna siassé
le sabie d'ij torent...
J l'ài pensaje 'n moment
quand ch'j l'ài vist che 'l giambon
a l'è rivà a quindes lire al gràma
sensa esse 'l pi bon.
'N coste condission
al pòst d' serchè l'or lassù 'n montagna
j m'treuvo 'n prà 'n campagna,
nen lontan da Turin,
për duvertème 'na minièra... d'crin.
E 'ntant, tàjla sutila,
orèfice-sautissé,
mia fëtta d' giambon;
Dàme nen l'impression
d' tràonde 'n biet da mila.

LA MINIERA D'ORO

In Valle Anzasca hanno aperto / le miniere d'oro dei romani, / che molti anni fa, / sono state abbandonate / perché andava a finire che bisognava spendere / molto più di quanto se ne poteva ricavare. / Ma adesso dicono che / conviene di nuovo setacciare / le sabbie dei torrenti... / Io ci ho pensato un momento / quando ho visto che il prosciutto / è arrivato a 15 lire il grammo / senza essere il migliore. / In queste condizioni / invece di cercare l'oro lassù in montagna / mi trovo un prato in campagna / non lontano da Torino / per aprirvi una miniera... di maiali. / E intanto, tagliala sottile, / orefice-salumiere. / La mia fetta di prosciutto. / Non darmi l'impressione / di inghiottire un biglietto da mille.

Questo equo canone

Mentre considero opera meritoria l'avere finalmente promulgato la legge sulla nuova disciplina delle locazioni ritengo tanto ingigantita la procedura per la determinazione della misura del valore locativo nonché quella conseguente relativa al contenzioso: è stata così offerta all'amministrazione della giustizia una buona occasione per appesantirsi sempre di più a danno di tante altre cose e a vantaggio, forse, di chi ha interesse a che tutto in Italia vada così.

Non sarebbe stato meglio per tutti (cittadini, amministrazioni interessate) fare riferimento, ma in maniera determinante, ai dati del tanto chiacchierato nuovo catasto edilizio urbano, elaborati con estrema competenza ed attendibilità e tutto a vantaggio anche della perequazione del dato finale che si vuole conseguire?

Le rendite catastali iscritte per le singole unità immobiliari censite moltiplicate per un coefficiente di rivalutazione, di facile determinazione, avrebbe offerto, con una semplice moltiplicazione alla portata anche di un ragazzino delle elementari, il dato che interessa: l'equo canone desiderato. Per le unità immobiliari non censite si sarebbe potuto prevedere, ai fini della determinazione delle rendite catastali, la procedura di cui al secondo comma dell'art. 16 della legge promulgata.

Per finire, prevedendo una argomentata risposta in proposito, mi dichiaro disponibile a dimostrare, non in termini polemici, ma in termini tecnici ed economici e alla luce degli studi in proposito e della conoscenza catastale, quanto sia valido il mio assunto.

cav. Mario Graziano

Un bisogno sociale

In merito alla proposta di far pagare gli scatti anche per le telefonate urbane, c'è qualcuno che abbia pensato a quanto una simile decisione nuocerebbe agli anziani e agli handicappati? Mia madre che per anni non ha potuto muoversi da casa per una grave malattia, teneva una enorme quantità di rapporti telefonici soprattutto con persone come lei che non potevano incontrarla: essi l'hanno aiutata molto, fino all'ultimo giorno. E' giusto privare queste persone di questa possibilità di comunicazione? Soprattutto in un Paese come il nostro nel quale non abbondano le strutture di sostegno per anziani e handicappati?

Il telefono è un bisogno sociale di primaria importanza per queste persone e non solo per queste. Quanti altri che si sentono soli nelle città (la solitudine urbana è il primo male sociale del nostro tempo) trovano conforto in questi scambi a distanza? Perché si vuol considerare il telefono uno strumento solo al servizio degli affari, delle rapide informazioni, della definizione di appuntamenti?

Flavia Modolo

Le notizie dell'economia

I cambi e l'oro

● Scossone sui mercati dei cambi e dell'oro. Il dollaro, grazie all'annuncio di una serie di drastiche misure da parte del presidente Carter, ha dato vita ad una ripresa inusitata, recuperando rispetto a martedì il 4% circa nei confronti di lira, sterlina e franco francese, il 5% nei confronti del franco svizzero e dello yen, il 5,5% nei confronti del fiorino e il 6% nei confronti del marco.

(Il Giorno)

Per l'Agesco-Liquichimica

● «La riunione con il sindacato ha avuto essenzialmente carattere interlocutorio, mentre stanno per essere definite tutte le operazioni per avviare l'intervento dell'Agesco, la società di commercializzazione dei prodotti Liquichimica, che dovrebbe avvenire entro la prossima settimana». Lo ha dichiarato il ministro dell'Industria, Donat Cattin, al termine dell'incontro avuto l'altro ieri sera con i rappresentanti della Regione Basilicata ed i sindacalisti della Fulc, svoltosi a Montecitorio, in una pausa del dibattito parlamentare sulla programmazione triennale della crescita salariale.

(Il Giorno)

Imposta dell'Iva

● E' prorogato a lunedì 6 novembre il termine per il pagamento dell'imposta sul valore aggiunto per il trimestre luglio-settembre. La scadenza trimestrale riguarda tutti i contribuenti che hanno scelto il regime forfettario per volumi d'affari fino a sei milioni di lire e tutti coloro che operano in regime normale, ma non superano i 360 milioni l'anno di fatturato.

(Avvenire)

L'energia solare in Italia

● L'energia solare potrà coprire nel prossimo decennio fino al 10-20 per cento dei consumi energetici italiani. Questa valutazione forse troppo ottimistica è stata formulata dagli esperti del pci e recentemente ha trovato conferma nella relazione svolta dal prof. Reale al Convegno sulla energia solare di Roma. Si tratta comunque di una valutazione «non ancora dimostrata» secondo «notizie Iri».

(Avvenire)

Oggi segreteria Flm

● Oggi si riunisce la segreteria nazionale della Flm, in vista del Comitato direttivo della Federazione dei metalmeccanici, che è stato spostato al 6-7 novembre prossimi. L'ordine del giorno del direttivo si presenta piuttosto nutrito: dovrà, infatti, precisare le iniziative di lotta decisa dal consiglio generale per il 16 novembre (l'orientamento è di proclamare una «fermata» di otto ore nelle aziende del Sud e di due ore in quelle del Nord, con una «forte» caratterizzazione meridionalistica); definire l'iter della consultazione sulla piattaforma contrattuale, che finora ha coinvolto solo quadri dirigenti provinciali; convocare l'assemblea nazionale dei delegati (prevista per i primi di dicembre in una città del Mezzogiorno) per il varo della piattaforma; completare il dibattito su alcuni temi, come quello delle pensioni, appena avviato nell'ultimo consiglio generale.

(Corriere della Sera)

Alimentari dall'estero

● L'Italia sta spendendo poco meno di 20 miliardi di lire al giorno, in media, dall'inizio dell'anno, per acquistare generi alimentari all'estero. La spesa è stata sinora di 3,7 miliardi al giorno per la carne; 1,68 miliardi al giorno per il caffè, tè, cacao e spezie; 1,70 miliardi per grano e derivati; 1,33 miliardi per i formaggi; 1,09 miliardi per il pesce; e inoltre 981 milioni al giorno per ortaggi e frutta e 806 milioni per olii e grassi.

(Corriere della Sera)

La Forest occupata

● Occupato di nuovo e presidiato dai carabinieri lo stabilimento Forest alla periferia della città. L'azione è stata decisa al termine di un'assemblea dei lavoratori e di sindacalisti poiché ieri scadevano i termini della cassa integrazione e la sospensione dei licenziamenti concessi nel febbraio scorso a condizione che i lavoratori lasciassero liberi entro il 31 ottobre i locali dell'azienda. Per evitare di perdere i diritti acquisiti in tanti mesi di lotta e di occupazione e per difendere il posto di lavoro, i dipendenti sono rientrati nella fabbrica.

(Il Giornale Nuovo)

Due nuove navi Costa

● Il gruppo armatoriale Costa ha ordinato all'Italcantieri la costruzione di due navi da carico di linea, ed ha preso a noleggio per la prossima stagione la nave da crociera «Daphne». Le due navi, che saranno forse costruite a Monfalcone, dovrebbero avere una stazza lorda di 27.000 tonnellate ed essere in grado di trasportare carico generale sia in containers, nonché carico liquido. Le navi potrebbero essere consegnate entro due anni e verranno impiegate nel traffico per gli Stati Uniti e gli Stati Arabi. In questa iniziativa la linea Costa opera in collaborazione con la Saudi National Line.

(Il Sole-24 Ore)

Cedimenti e pochi scambi

TORINO — Per il mercato azionario la ripresa dell'attività dopo la festività di ieri è stata condizionata da un'offerta non molto insistente ma continua, che ha nuovamente provocato flessioni e cedimenti delle quotazioni. Da rilevare in particolare la caduta degli scambi.

Gli operatori, molto sensibili a quanto sta avvenendo in campo economico e politico, preferiscono l'attesa piuttosto che esporsi con iniziative che, visto il particolare momento critico che si sta attraversando, rischierebbero di tramutarsi in un nulla di fatto e di cadere nel vuoto.

Perciò la seduta odierna, a parte qualche spunto iniziale di fermezza sulle Fiat è trascorsa in un'atmosfera piuttosto pesante. Il risultato finale è stato dunque un generale arretramento della quota sensibile specialmente per i chimici e particolarmente per le Anic.

Debole anche il comparto obbligazionario.

Chiusura: Fiat 2705, 2688, 2682, 2683; priv. 2005, 2000, 1994, 2000, 1998; Generali 36.500 denaro, 36.600 offerta; diritti Roma pagamento 0,20; diritti Ferco gratuiti 38.

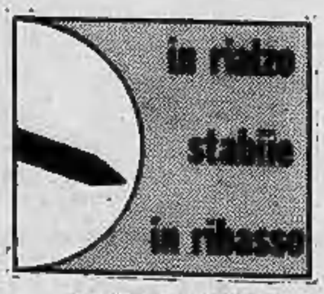

A MILANO

Il breve weekend non ha giovato alla Borsa Valori. Molti operatori sono rimasti oggi assenti e il mercato ha registrato un volume ridotto di affari con una rapida conclusione del listino prima del normale orario. Si è fatto molto poco, oggi, e quel poco che è stato portato a termine ha messo a segno variazioni modeste su fondo di resistenze. L'attività infatti è stata concentrata in apertura e nel durante dove sono stati messi in luce modesti rafforzamenti con un massimo per le Fiat di 2710 e di 2000 per le privilegiate; ben tenute sono apparse anche le Italcementi a 20.200 lire, le Bastogi a 544 e le Ifi privilegiate a 2520.

La seconda parte della riunione ha messo invece in luce un'estrema povertà di scambi e la compilazione del listino ha risentito il peso di poche offerte che però hanno riportato la quota più o meno sui livelli più calmi dell'ultima seduta. Le Montedison sono apparse molto fiacche nelle ultime battute, terminando a 186 lire.

Dopo Borsa praticamente senza affari; reddito fisso molto resistente con attività sempre molto ridotta.

Ecco le quotazioni:

Abeille 7300; Aedes 1430; Alitalia 1291; Alivar 2795; Alleanza 14.340; Anic 43,50; Assicuratr. 163.000; Autos. To-Mi 953; Bastogi 541; B.co Roma 7010; Beni Imm. or. 381; Beni Imm. pr. 214; Beni Stabili 4490; Binda 945; Breda 1525; Brioschi 10.550; Burgo or. 6180; Burgo pr. 4900; Caffaro 264; Cantoni 3660; Carlo Erba or. 1120; Carlo Erba pr. 625.

Cascami 4260; Cementir 669; Ciga 980; Cir 7170; Coge 976,50; Comit 8800; Comp. Milano or. 8085; Comp. Milano pr. 3250; Comp. Toro or. 5800; Comp. Toro pr. 3160; Cond. Acqua 321; Credit 1341; Cucirini 2705; Dalmine 292; De Ferrari 1411; E. Marelli 256; Eridania 2081; Eternit 620; Falk or. 2730; Falk pr. 2330; Fiat or. 2674; Fiat pr. 1981.

Finmare 119; Finsider 170; Fisac 1110; Fond. Incendio 5751; Fond. Vita 14.420; Generalfin 845; Generali 36.580; Gialrdini 3448; Gim 1970; Ginori 52,25; Ifi pr. 2490; IFIL 3982; Ilssa Viola 1805; Imm. Roma 78; Iniziativa 4115; Interbanca 10.000; Invest 1465; Isvim 1980; Italcable 2900; Italcementi 20.000.

Italgas 749,50; Italia Ass. 10.900; Italsider 377; La Centrale 4610; L'Ausiliare 3280; Lepetit or. 12.790; Lepetit pr. 12.690; Linificio 342; Liquigas 51; Magneti M. 483; Magona 2180; Marzotto 1110; Mediobanca 42.190; Metalli 2349; Mira Lanza 19.100; Mittel 944,50; Mondadori pr. 1621; Montedison 186.

N.A.I. 351; Nord Milano 555; Olcese 43,50; Olivetti or. 1088; Olivetti pr. 1325; Pacchetti 39,75; Pertusola 1600; Pierrel 563; Pirelli e C. 1960; Pirelli S.p. A. 967; Ras 59.500; Rinascente or. 56,25; Rinascente pr. 50; Risanamento 3505; Romana Zucc. or. 123; Rotondi 12.500; Rumianca 1060.

Saffa 3890; Sai 4802; Sarom 1002; Sifa 650; Silos 1720; Sip 1400; Sme 1120; Stampati 4700; Standa 1742; Stet 1790; Tecnomasio 350; Tosi Franco 10.410; Trafilerie 479; Un. Manifatt. 8450; Viscosa or. 761; Viscosa pr. 465; Westinghouse 9340.

Chiusura: Generali 36.500, 36.580; Fiat 2690, 2683; Fiat priv. 2000; 1995, 1981; Montedison 189 1/4; 189; 186; Viscosa 768, 761; Olivetti 1315, 1325; Toro 5820, 5800; Sai 4870, 4802; Ifi priv. 2520, 2490; Rumianca 1060.

Prezzi informativi: sterlina oro vecchio 50.000, 52.000; sterlina oro nuovo 54.000, 56.000; marengo svizzero 49.000, 51.000; oro fino n.r.; argento n.r.

A GENOVA

Il mercato si è mantenuto oggi leggermente debole, con scambi sempre più calmi. Le maggiori perdite si registrano su tessili, meccanici, minerari, chimici e immobiliari; in controtendenza parte del commercio.

Centrale 4650; Generali 36.550; Ras 59.400; Meridionali 142; Nai 250; Viscosa ord. 758; Viscosa priv. 490; Finsider 168; Italsider 375;

REDDITO FISSO A TORINO

Titoli	31-10	2-11	Titoli	31-10	2-11
VALORI DI STATO			OO.PP.I.St. 6% IV	72 60	72 60
Rendita 5%	72 10	72 10	» » 7% IV	72 35	72 35
» cont.	72	72 —	» Anas 6% '66	63 60	63 60
Red. 3½% '34	—	—	» » 7% 72 I	65 50	65 50
» cont.	—	—	» Aut. 7% II	65 10	65 70
Pr. ricost. 3½%	96 60	96 60	FF.SS. 6% '67	76	76 —
» cont.	96 50	96 50	» 7% '72 II	71 50	71 50
» 5%	96 10	96 10	AFS 7% '70	74 15	74 15
» cont.	96	96 —	P.S.A. 6% Sp VIII	74 50	74 50
Pr. Red. 5% Tr.	93 10	98 10	» 7% II	73	73 —
» cont.	93	98 —	ICIPU vent. 6%	78 50	78 50
Riforma Fond. 5%	—	—	» » 7% I	72 80	72 80
» cont.	—	—	Imi XXVI 6%	75 90	75 90
Pr. Red. 5% '54	94 50	94 50	» XXIX 7%	79	79 30
» cont.	94 40	94 40	» XXXIII 7%	77 80	77 80
Pr. Ed. Sc. 5½ '67	87 60	87 60	Imi spec. 6,50% '64	85 85	85 85
» cont.	87 50	87 50	Isveimer 5,50 '63 8ª	—	—
» 5½ '68	78 70	78 70	» 6% '64 9ª	96 70	96 70
» cont.	78 60	78 60	» 7% '71 19ª	81 80	81 80
» 5½ '69	76 10	76 10	Torino Aem 5,50 60	81	81 —
» cont.	76	76 —	Torino Aem 5,50 62	81	81 —
» 6% '70	81 60	81 60	S. Paolo 5%	85	85 —
» cont.	81 50	81 60	» » conv. 6%	69 80	69 60
» 6% '71	80 10	80 40	S. Paolo 6%	68 40	68 20
» cont.	80	80 —	» O.P. 6% ex 5%	66	65 90
» 6% '72	79 10	79 10	» » 6%	66	65 90
» cont.	79	79 —	Banco Napoli 6%	69 40	69 40
» 9% 75/90	89	89 —	Banco Sicilia 6%	95	95 —
Cer.C. T. 5,50% 78	—	—	M.C.C. 7% '71/'79	95 30	95 30
Cer.C. T. 5,50% 79	100	100	Cr. I. Sar. '69 6%	84 70	84 70
B.T.N. 5% 1978	—	—	» » '70 7%	86 10	86 10
» 5½% '79	99 30	90 30	Casa R.P.L. 6%	62 60	62 60
» » '80	93 50	93 50	M. Paschi 6%	95	95 —
» » '82	81 10	81 10	F. Piem. V.A 6%	69 90	69 90
B.T.Q. 7% 1978	—	—	Fiat 5,50% '60	94 10	94 10
B.T.Q. 9% 1979 I	98 80	99 —	Olivetti '62 5,50 2ª	91 50	82 50
B.T.Q. 9% 1979 II	97 60	97 40	Catini 5,50% '62	91 80	91 80
B.T.Q. 9% 1980	96 80	96 70	Viscosa 6% '64	87 10	87 10
B.T.Q. 10% 1981	95 40	95 35	Rumianca 5,50 '62	88	88 —
OBBLIGAZIONI			Viberti 7% '59 II	94	94 —
ENEL 6% '66 II	78 20	78 20	Riv 5,50%	78 40	78 40
» » '69 II	72	72 20	Lancia 5,50% '62	91 50	91 50
» 7% '73	71 60	71 60	Tor. Sav. 5,50%	86 50	86 50
Enel 74 indicizz.	122	122 20	**OBBLIG. CONVERTIBILI**		
I.R.I. 5% '65	84 90	84 94	Rumianca 6%	67 50	67 50
Autostrade 6% '69	71 30	71 30	Mediob. Fing. 7%	108 50	108 50
» 7% '72	80 20	80 20	» Sip 7%	84 10	84 10
OO.PP. 6%	63 70	63 90	» S.Visc. 7%	82 80	82 80
» 7%	65 80	66 —	Liquigas 7½% '70	48	48 —
			Irf Stet 7% 73-88	83 50	83 50

LE AZIONI A TORINO

In prima colonna la quotazione precedente.

ALIMENTARI		
Eridania	2120	2100
Romana Zuccheri	125	125
Fiorio	300	300
Alivar	2780	2780
MINERARI ED ESTRATTIVI		
Sifa	635	635
Talco & Grafite	22000	22000
COMUNICAZIONI		
Autostrada To-Mi	960	960
N.A.I.	260	260
Torino-Nord	113	112
SIP	1429	1410
Italcable	2900	2900
Alitalia	1340	1340
IMMOBILIARI		
Ferco	160	164
Risanamento	3475	3475
Beni Stabili	4500	4500
B.I.I.	410	410
B.I.I. priv.	225	225
Immobiliare Roma	7650	335
Imm. Agr. Vittoria	5620	5620
I.P.I.	1855	1345
Isvim	1900	1900
CHIMICI		
Montedison	191 75	187
Liquigas	55	51
Liquigas priv.	57	57
Liquigas risp.	34	34
SAFFA	3820	3800
Saffa risp.	3500	7300
SAIAG	1360	1360
Schiapparelli	835	850
Paramatti	940	949
Mira Lanza	18600	18.900
ANIC	64	43
Rumianca	1080	1080
Italgas	760	746
Pierrel	567	567
FINANZIARI ASSICURATIVI		
Interbanca	10000	10000
Mediobanca	42500	42200
Comit	8900	8900
Banco Roma	7100	7100
Credito It.	1350	1350
La Centrale	4650	4650
S.M.E.	1180	1180
STET	1770	1785
Finsider	173	173
Piemonte Finanz.	1950	1950
Invest	1550	1530
Mittel	900	900
Bastogi	560	545
IFI priv.	2520	2490
Pirelli & C.	1950	1950
Pirelli Spa	990	980
GIM	2000	2000
Ifil	4000	4000
SAFOM	1030	1030
Assicur. Toro	5850	5750
Assic. Toro pr.	3175	3175
Generali	36750	36525
S.A.I.	4800	4800
RAS	60450	60000
Ass. Milano	8050	8000
» » priv.	3375	3375
Latina	873	873
Latina priv.	390	390
METALMECCANICI		
Fornara	190	175
Westinghouse	9100	9100
Nebiolo	—	—
Italsider	385	382
Dalmine	285	285
Olivetti	1110	1090
» priv.	1355	1340
FIAT	—	—
» priv.	—	—
Terni	—	—
E. Marelli	260	260
Magneti Marelli	480	480
Metall. Ital.	2300	2300
Castagnetti	1020	1020
Gilardini	3420	3420
Graziano	1200	1210
TESSILI		
Cot. Cantoni	3550	3550
Montefibre	—	—
Montefibre priv.	—	—
Fisac	1125	1125
Borgosesia	1525	1490
Borgosesia risp.	1900	1885
Viscosa	780	780
» priv.	470	475
DIVERSI		
Cartiera Italiana	330	320
Burgo ord.	6200	6100
» priv.	4900	4750
Pacchetti	37	37
CIR	7100	7100
Acque Potabili	690	690
Acqua Roma	333	333
Eternit	620	620
Eternit pref.	740	740
Rinascente	59	59
» priv.	49 75	49 75
Ciga	1000	1000
Ceramica Pozzi	58	58
Unicem	4430	4450
Silos	1710	1710
OBBLIG. CONVERTIBILI		
B.I.I. 7% 73/88	73	73
G.I.M. 6% 73/88	77 50	77 50
Pirelli 5%	74	74
M. Fingest 7% 72	109 50	109 50
M.C. E. 7% 73/88	77	77
M. Visc. 7% 73/88	83 20	83 20
M.S. Spirito 7% 73	90	90
M. Fibre 7% 73/88	77	77
Metalli 6% 73/88	77 50	77 50
Liquigas 7,50% 70	48 30	48 30
Liquigas 7,50% 71	44 70	44 70
Liquigas 7,50% 72	43 30	43 50
Liquigas 7% 73/93	41 70	41 70
Irf Stet 7% 73/88	83 80	83 80

Cigliano - È il King di origine americana

Seleziona un supercolombo destinato a finire in padella

CIGLIANO — Fra le molteplici attività che il signor Sergio Chiavarino, contitolare a Cigliano dell'industria alimentare «Freezer Carni Italiana», con sede in via San Giuseppe, esplica, vi è quella del selezionatore di king, il colombo più pregiato, un esemplare da riproduzione. Un angolino della sua azienda, circoscritto in un centinaio di metri quadrati, è stato trasformato per accogliere le più avanzate attrezzature tecnologiche del settore, con impianti di volière opportunamente riscaldate per i mesi invernali e collegate all'esterno ad una serie di pergolati per la vita all'aperto dei colombi nel periodo estivo.

Il king — spiega Chiavarino — è una selezionata varietà colombofila americana. Nato nel 1900 dall'incrocio tra il romano, il maltese, l'homer, il mondano o forse il dragone, o il gazzo fiorentino, il king si presenta come un colombo vigoroso e superbo, dal portamento «orizzontale», con una forma armoniosa ed equilibrata. Il peso standard del king — spiega l'appassionato selezionatore di Cigliano, già vincitore di svariate mostre all'estero — è di 800-900 grammi, per la femmina, e di 950-1050 grammi, per il maschio. Bellissimi esemplari destinati però a finire in padella.

Sergio Chiavarino, aderente all'Associazione colombofila canavesana, alleva nella sua azienda una quarantina di coppie di king. La scarsa collaborazione, i mancati rapporti con altri allevatori, anche piccoli, della zona lo angustiano. Un progetto serio e spassionato, al di là di ogni visione di lucro, è tuttavia da lui coltivato: vuole creare a Cigliano, a somiglianza di quanto si è già fatto in altre regioni, il «King club», un'associazione che raggruppa altri allevatori per uno scambio di produzioni selezionate sulla base di quanto si attua, ad esempio, in Svizzera e in America.

Il selezionatore intende, in questo modo, lanciare un appello agli altri allevatori, pronto a mettere a disposizione (gratuitamente) dei soci del «King club» coppie di piccioni selezionati, al fine di giungere allo scambio delle genealogie ed alla iniziazione di nuovi colombofili.

Tra sabato e domenica, intanto, Chiavarino parteciperà, con una decina dei suoi esemplari selezionati, alla mostra internazionale colombofila che si svolgerà a Santhià, al foro boario, in attesa di creare quanto prima, a Cigliano, la prima mostra del king italiano con i più prestigiosi esemplari nati dalla selezione locale.

p. r.

● **CIGLIANO: messa Avis** — In occasione della commemorazione dei defunti, si celebra oggi, nella chiesa del cimitero comunale, promossa dalla locale sezione dell'Avis, una Messa in suffragio di tutti i donatori di sangue scomparsi, fra i quali l'ex presidente della sezione, cav. Rinaldo Battù, già comandante dei vigili urbani, scomparso recentemente.

Dopo l'agitazione di ieri

Cuneo: arriva Pertini I "civich" scioperano

CUNEO — Concluse ieri sera le prime due giornate di sciopero a singhiozzo, i vigili urbani di Cuneo hanno già preannunciato altre 48 ore di astensione dal servizio in occasione della visita del Presidente della Repubblica a Cuneo sabato 11 e domenica 12 novembre. La partecipazione allo sciopero ha superato il 90 per cento ma le conseguenze sul traffico sono state irrilevanti perché i «civich» sono stati sostituiti da carabinieri e agenti di polizia.

Per il momento non si intravedono schiarite nella vertenza le cui motivazioni sono essenzialmente tecniche. Tre le richieste che hanno più colpito l'opinione pubblica e probabilmente uniche nel campo delle rivendicazioni: abolire il servizio d'onore al municipio che distoglie vigili da compiti più importanti e urgenti; proibire riunioni di enti, partiti e associazioni nei locali della polizia municipale per l'impossibilità di garantire l'ordine e la sicurezza; chiudere il portone dei vigili dopo l'orario di ufficio e sistemare in un locale più decoroso il centralino telefonico. Altre istanze dei «civich» riguardano poi la ricostruzione dell'organico, motociclette più sicure.

Spedite a centinaia - Li accusano di corruzione

Stresa: lettere anonime contro il sindaco e il vice

STRESA — (a.c.) *Una «valanga» di lettere anonime sta arrivando in questi giorni ad amministratori provinciali e locali, ad operatori commerciali, turistici, economici, ad esponenti politici e a sacerdoti. Sono tutte eguali, fotocopiante, e nei testi lanciano feroci accuse di disonestà politica e amministrativa nei confronti del sindaco dc Alberto Galli (arrivando ad insinuare che si sia pagato il viaggio di nozze, da cui rientrerà solo domani, con denaro dei contribuenti stresiani) e del vicesindaco socialdemocratico Albino Pastore.*

In assenza del sindaco a reagire è stato Pastore, che ha presentato un esposto ai carabinieri chiedendo che sia fatta luce completa su questa vicenda che si prolunga ormai da mesi. Stando a Pastore, l'autore o gli autori di questa offensiva denigratoria avrebbero come obiettivo la caduta dell'Amministrazione comunale stresiana e la demolizione morale dei membri della giunta. «A mio avviso — dice — si tratta di un'offensiva di terrorismo politico, che è altrettanto pericolosa di quella più cruenta di chi mette le bombe o azzoppa a revolverate».

Ma le lettere di Stresa non sono le uniche. Nelle ultime settimane una ventina di «missive» minatorie sono giunte nella zona di Verbania ad imprenditori industriali, artigiani e grossisti. Sono anche queste fotocopiate, ma, a differenza di quelle di Stresa, chiedono denaro: dai 20 ai 40 milioni, a seconda della disponibilità presunta della «vittima prescelta». Tutte le lettere recano la firma «I Calabresi» e minacciano rappresaglie sui famigliari e sui beni dei destinatari se questi non accettassero di pagare le tangenti loro imposte.

Ma finora (e ormai dall'arrivo delle prime missive di minaccia sono passati 20-25 giorni) nonostante nessuno dei minacciati, che si sappia, abbia versato una sola lira, non è accaduto nulla.

TUTTOLIBRI
il settimanale per riconoscere i tuoi libri

EDIPO E FREUD
NELL'ALBUM DI FAMIGLIA

LA SIGNORINA DI 70 ANNI FA
best-seller in Inghilterra

editrice LA STAMPA

STAMPA SERA

Temperatura ore 12 a Torino: 9 - Ieri max 13 min 7,2

Situazione: Permane sull'Italia un'area di alte pressioni - TEMPO PREVISTO: sulla Sicilia e sulla Calabria ionica poco nuvoloso con qualche addensamento e possibilità di brevi precipitazioni. Su tutte le altre regioni sereno o poco nuvoloso - Nebbie intense ed estese sulla Pianura Padana - Temperature: senza variazioni di rilievo nei valori massimi VENTI: di debole intensità

in Italia						all'estero					
Alghero	+ 9	+20	Genova	+12	+19	Atene	+16	+18	Madrid	+ 3	+21
Ancona	+ 5	+15	L'Aquila	+ 3	n.p.	Bangkok	+23	+30	Miami	+24	+27
Bari	+ 9	+15	Messina	+13	+20	Bruxelles	+ 8	+12	Mosca	— 8	0
Bologna	+ 3	+ 9	Milano	+ 4	+ 8	Il Cairo	+17	+24	New York	+ 6	+17
Bolzano	— 1	+17	Napoli	+ 7	+20	Ginevra	+ 3	+10	Parigi	+ 4	+13
Cagliari	+ 8	+20	Palermo	+16	+19	Honolulu	n.p.	n.p.	Rio	+20	+24
Catania	+11	+16	Pescara	n.p.	n.p.	Lisbona	+12	+20	Stoccolma	+ 3	+ 9
Firenze	+ 5	+16	Roma	+ 7	+19	Londra	+13	+16	Tel Aviv	+16	+24
			Venezia	+ 5	+16				Tokyo	+13	+21
			Verona	0	+17				Vienna	+ 4	+13

Anche sui sepolcri abbandonati una corolla deposta a cura del Comune

Un pensiero e un fiore su ogni tomba nel giorno dedicato a tutti i nostri morti

Un uomo, con gesti lenti e puntigliosi, sistema un ramo verde sulla lapide di un partigiano morto a vent'anni. Poco lontano, un padre ancora giovane, elegante, fissa con aria d'intenditore la gran tomba di famiglia. *«C'è posto per almeno un'altra dozzina»*, dice. E moglie e figli assentono con aria compiaciuta. Nel viale di cipressi, un ragazzo strapazza un mazzo di crisantemi. Ha l'aria imbarazzata: *«Dov'è che mettono quelli che tolgono da sotto, è sicuro che stiano tutti sotto la croce?»*.

Sono immagini, piccole storie ritagliate nella giornata di ieri.

Sino a sera i cimiteri sono stati affollati da migliaia di persone. Oggi pomeriggio l'afflusso tornerà ad una punta massima con la concelebrazione presieduta dall'arcivescovo presso la gran croce del cimitero generale.

«Ma la gente ha cominciato ad arrivare già otto, dieci giorni fa — dicono i funzionari di corso Novara —. *Vengono, puliscono, sistemano fiori e vasi. Poi tornano, tra ieri ed oggi, per la visita "ufficiale". Un grosso impegno, tanto più che parecchi non sanno cavarsela da soli. "Dov'è il mio morto, con tutti questi cambiamenti non lo trovo più", protestano. E bisogna aiutarli a ritrovarlo»*.

All'interno del Monumentale, l'atmosfera tradizionale della ricorrenza. Cespi sontuosi sulle tombe di famiglie vecchie e nuove: moschee e tempietti, piramidi e obelischi, antichi trofei barocchi e nuovissimi *«design»* di vetro e metallo che farebbero invidia a un vagone di prima classe, oppure a un angolo di night-club. Solo il terreno costa dalle 400 alle 600 mila lire il mq. La gente sfila ammirata, commentando sepolcri e guarnizioni. Dice qualcuno: *«Questi gladioli, almeno 50 mila lire»*. Sembra di essere in via Roma, all'ora di punta.

Più avanti, i campi di quindici anni. Meno lusso, più cura. Ogni tomba, ben spolverata, ha il suo cipressino, le sue colonnine, la sua anforetta, la sua fiaccola. *«Roba pregiata»*, commenta un vigile che fa la ronda. I visitatori si muovono tra le lapidi come se avessero sotto i piedi i pattini di felpa, del tipo che si usa in tinello quando il pavimento è appena lucidato.

Infine, i campi comuni, quelli decennali. Qui, le lapidi più nuove, i crisantemi più piccoli, i visi più assorti. Su qualche tomba, il mazzetto dedicato dal Comune ai sepolcri più poveri o abbandonati. Con un bel fiocco giallo e blu che lo distingue tra tutti gli altri.

Nella settima ampliazione, un po' di disordine. Fila per fila, scaduti i dieci anni, si sta procedendo alla riesumazione delle salme. Quelle *«a posto»* finiranno nell'ossario comune, oppure, a pagamento, nelle cellette singole (dalle 60 alle 110 mila lire per un *«servizio»* di 40 anni). Le altre (*«E' un pasticcio* — spiega il solito vigile onnipresente —. *Un buon tumulo esige la terra ben pressata ma in questo modo non si decompone più niente»*), resteranno ancora dove sono. Guarnite di lapide, se i parenti pagano. Senza alcun segno di riconoscimento, in caso contrario. Racconta a tutti una signora dall'aria timida: *«E' un settore fortunato, i permessi sono scaduti da quasi un anno ma mia zia è ancora qui»*.

La gente, intorno, evita di guardare gli spazi nuovamente liberi, gli unici dove la sterpaglia sostituisce i ciuffi di crisantemi ben ordinati. Altri fiori pendono, a cascata, dalle muraglie di loculi. Corelle senza fine e colori di ogni sfumatura coprono, senza alcuna distinzione, tanto i loculi migliori (quelli sotto porticato, seconda e terza fila, un milione e 140 mila Iva compresa), quanto i più umili, (quelli nei sotterranei, 364 mila in prima e quarta fila: e se il sotterraneo è vecchio la tariffa, sempre Iva compresa, scende del 30 per cento).

Verso l'uscita, un crescendo di musica. Significa che il crematorio è in funzione. Spiega premuroso un guardiano: *«Se ci si iscrive, il prezzo è ridicolo: 10 mila lire entrare nell'associazione, 50 la cremazione vera e propria, 7 mila l'iscrizione su lapidina, 10 mila l'urna di zinco oppure 7 — ma sono gli ultimi esemplari, presto il prezzo salirà — quella di terracotta. Chi non s'iscrive, peggio per lui. Pagherà il 50 per cento in più, senza contare che le cellette son poche, gli toccherà aspettare. E poi c'è anche la musica, a piacere. Liszt, Albinoni, Mozart. Oppure la bella canzone di Anonimo Veneziano, richiestissima. E anche "Bella ciao", l'Internazionale e Addio Lugano Bella»*.

Lì accanto, un muratore intento a rinfrescare l'atrio posa la cazzuola: *«Bella musica* — dice con l'orecchio teso all'altoparlante — *fa proprio venire in mente il rumore della fiamma»*.

Poco lontano, un angolo di silenzio. Aiuole grosse poco più di un fazzoletto, angeli in pietra che sembran bambole. *«E' il cimitero degli infanti* — spiega il custode —, *dei bambini non nati o subito mancati. Piccoli che, più che morti, non son mai stati. Forse per questo qui non viene quasi mai nessuno, neanche per le feste di novembre»*.

L'atmosfera è strana, tenera e misteriosa. Come se paura ed esibizionismo fossero chiusi fuori. Ed è la stessa impressione che si ritrova in questi giorni nell'altro grande cimitero di Torino, a Torino Sud. Per anni mal tollerato perché quel *«Sud»* sapeva di ghetto e suonava male. Per anni contestato causa la sua formula che ha volutamente escluso monumenti e tombe di famiglia, prevedendo soltanto piccole tombe in terra o a loculo, immerse in un grande giardino. Ma è acqua passata. Dice adesso la gente, attraversando il mare di lapidi e di fiori tutti uguali che spicca contro lo sfondo delle ciminiere: *«Quanta pace»*.

Luisella Re

TUTTI GLI SPETTACOLI IN CASA E FUORI

Cinema

- All'Astra: «L'australiano» di Skolimowsky con Alan Bates
- Al Movie: «La donna scimmia» di Marco Ferreri con Annie Girardot e Ugo Tognazzi
- All'Arci Zenit: «Vita privata di Sherlock Holmes» di Billy Wilder

Televisione

- Sulla Rete 2 alle 20,40, saltano telefilm e «Prima pagina» per lasciare posto alla seconda parte dello sceneggiato «Occidente» tratto dal romanzo di Ferdinando Camon
- A Capodistria (ore 20,35) il vecchio film «Johnny Guitar»

Teatro

- Al Centralino stasera alle 22 Michele Ghisleri in «Le meraviglie di Simona Menilles»; segue uno spettacolo di cabaret con i «Giancattivi»
- Agli Infernotti la Compagnia Teatro U presenta «Anna Sneghina» di Esenin

I PROGRAMMI E GLI ORARI ALLE PAGINE 21 - 23 - 24 - 25